



Informe de Gestión **Nodo Infraestructura en Cundinamarca**

Del Sistema Nacional de Rendición de Cuentas

2020 - 2023

DESDE
CUNDINAMARCA
#RendimosCuentas

CUNDINAMARCA
REGIÓN
Que Progresa!
EN PLANEACIÓN



IDE CUT
INSTITUTO DEPARTAMENTAL
DE CULTURA Y TURISMO

ICCU
INSTITUTO DE INVESTIGACIONES
Y CONSULTAS DE CUNDINAMARCA

INDEPORTES
INSTITUTO DEPORTIVO NACIONAL
DE INVESTIGACIÓN Y DEPORTE DE CUNDINAMARCA

IDACO
INSTITUTO DE INVESTIGACIONES
Y CONSULTAS DE CUNDINAMARCA

efi empresa
férica
regional

Agencia
Comercialización
e Innovación para el Desarrollo
de Cundinamarca

NICOLÁS GARCÍA BUSTOS

Gobernador
Gobernación de Cundinamarca

JUAN CARLOS BARRAGÁN SUÁREZ

Secretario de Despacho
Secretaría de Gobierno

NIDIA CLEMENCIA RIAÑO RINCÓN

Secretario de Despacho
Secretaría de Ambiente

LISBETH MARCELA SÁENZ MUÑOZ

Secretario de Despacho
Secretaría de Educación

KARINA JIMENA BUSTOS MARTÍNEZ

Secretario de Despacho
Secretaría de Hábitat y Vivienda

JORGE ALBERTO GODOY LOZANO

Secretario de Despacho
Secretaría de Transporte y Movilidad

LUIS EFRAÍN FERNÁNDEZ OTÁLORA

Secretario de Despacho
Secretaría de Salud

NANCY VALBUENA RAMOS

Gerente
Instituto de Concesiones e Infraestructura de
Cundinamarca -ICCU

LUISA FERNANDA AGUIRRE

Gerente
Instituto Departamental de Cultura y Turismo -
IDECUT

OLGA LILIANA RAMÍREZ

Gerente
Instituto Departamental para la Recreación y el
Deporte de Cundinamarca -INDEPORTES-

LUIS HERNÁN ZAMBRANO

Gerente
Instituto Departamental de Acción Comunal -
IDACO-

ANDRÉS ERNESTO DÍAZ HERNÁNDEZ

Gerente
Empresa Férrea Regional S.A.S

CÉSAR AUGUSTO CARRILLO VEGA

Gerente
Agencia de Comercialización e Innovación de
Cundinamarca

Consolidado por:

**Dirección de Seguimiento y Evaluación
Secretaría de Planeación
Gobernación de Cundinamarca
Mayo de 2023**



Introducción



INTRODUCCIÓN

La Gobernación de Cundinamarca ha mantenido un compromiso permanente con el fortalecimiento y la promoción de los espacios de diálogo con sus grupos de valor y la ciudadanía en general, razón por la cual ha adoptado los lineamientos y recomendaciones en materia de rendición de cuentas, entendiendo esta última como “la obligación de las entidades y servidores públicos de informar y explicar los avances y los resultados de su gestión, así como el avance en la garantía de derechos a los ciudadanos y sus organizaciones sociales, a través de espacios de diálogo público”¹ cobijada por la Ley 489 de 1998 y el Decreto 3622 de 2005 y que tiene como base técnica el documento CONPES 3654 de 2010 “Política de Rendición de Cuentas de la Rama Ejecutiva a los Ciudadanos”.

Con la entrada en vigor del Decreto 230 de 2021 por medio del cual se creó y reglamentó el Sistema Nacional de Rendición de Cuentas (SNRdC) que dio a su vez la posibilidad de trabajar en red mediante nodos entre entidades públicas para brindar espacios de diálogo a la ciudadanía sobre temas estratégicos de la administración o de interés prioritario para la ciudadanía y con el apoyo del Comité Territorial de Rendición de Cuentas, desde la Gobernación de Cundinamarca se activa el nodo de rendición de cuentas sobre el sector de infraestructura en el Departamento, del cual hacen parte las siguientes entidades del sector central y descentralizado que tienen metas relacionadas en el Plan Departamental de Desarrollo “Cundinamarca ¡Región que Progresa” 2020 – 2023:

Entidades Sector Central:

Secretaría de Ambiente
Secretaría de Educación
Secretaría de Gobierno
Secretaría de Hábitat y Vivienda
Secretaría de Transporte y Movilidad
Secretaría de Salud

Entidades Sector Descentralizado:

Agencia de Cundinamarca para la Comercialización e Innovación.
Empresa férrea regional.
Instituto de Concesiones e Infraestructura de Cundinamarca -ICCU
Instituto Departamental de Acción Comunal - IDACO
Instituto Departamental de Cultura y Turismo - IDECUT
Instituto Departamental para la Recreación y el Deporte - INDEPORTES

¹ Departamento Administrativo de la Función Pública [DAFP]



El sector de infraestructura se definió como sector estratégico, pues su relación transversal con sectores como la educación, la competitividad, la salud, las vías, entre otros impulsan el crecimiento económico y social del territorio y garantizan la calidad de vida de los habitantes. Además, la Organización para las Naciones Unidas [ONU] afirma que los territorios que cuentan con infraestructuras sostenibles y resilientes impulsan el mercado, la generación de ingresos y el uso eficiente de los recursos.

Este nodo, además, tiene como objetivos:

- Generar un espacio de articulación y concertación entre entidades del sector central y descentralizado de Cundinamarca de cara a la implementación de la estrategia anual de rendición de cuentas 2023.
- Promover la participación ciudadana y de los grupos de valor en los avances de las entidades del sector central y descentralizados frente a la gestión del sector de infraestructura.

En cumplimiento de las actividades aprobadas para el plan de trabajo del nodo en el Comité Territorial de Rendición de Cuentas y las mesas de trabajo con las entidades que hacen parte, se presenta el siguiente informe de gestión que contiene diez capítulos que contienen las acciones adelantadas para el sector en de infraestructura en transversalidad con los demás sectores, estos son:

Capítulo 1: Infraestructura Vial.

Capítulo 2: Infraestructura en Movilidad y Transporte.

Capítulo 3: infraestructura en Hábitat y Vivienda.

Capítulo 4: Infraestructura en Educación.

Capítulo 5: Infraestructura en Salud.

Capítulo 6: Infraestructura Deportiva.

Capítulo 7: Infraestructura Cultural.

Capítulo 8: Infraestructura Institucional.

Capítulo 9: Infraestructura para la Competitividad.

Capítulo 10: Infraestructura en Servicios Públicos y Saneamiento Básico.



MAPA DE INVERSIÓN EN INFRAESTRUCTURA EN CUNDINAMARCA

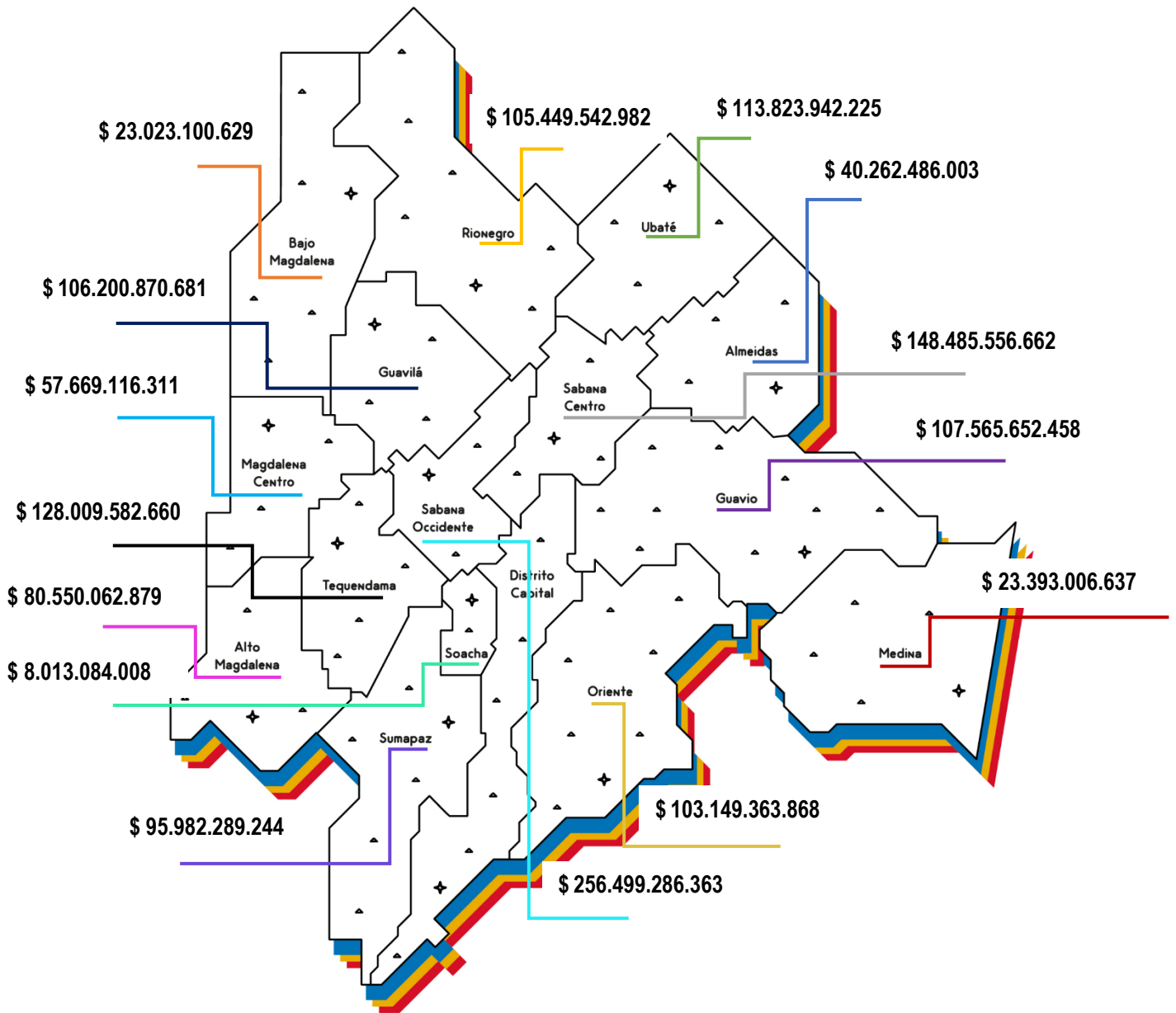

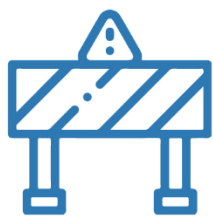

Capítulo 1

Infraestructura Vial

INFRAESTRUCTURA VIAL

Este capítulo contiene los aspectos y logros más relevantes adelantados durante el último cuatrienio para el mejoramiento de la infraestructura de Cundinamarca, los cuales están enmarcados en el cumplimiento de las metas del Plan Departamental de Desarrollo “¡Cundinamarca, Región que Progresa!” 2020 – 2023. Esta ejecución ha estado liderada tanto por el Instituto de Infraestructura y Concesiones de Cundinamarca [ICCU] como por el Instituto Departamental de Acción Comunal [IDACO].

Desde el ICCU y en concordancia con su misión “Ejecutar proyectos de infraestructura física y acciones de mantenimiento y mejoramiento, para que los habitantes se movilicen de manera adecuada, disfruten del espacio público, mejoren su calidad de vida y alcancen el desarrollo sostenible” (párr. 1, s.f.) se ha logrado la ejecución de diversos proyectos de infraestructura a través de actividades de mejoramiento, rehabilitación y mantenimiento de la malla vial e infraestructura de equipamiento.

Por su lado, el IDACO creado como entidad del orden descentralizado, adscrita a la Secretaría de Gobierno Departamental y que tiene como misión:

La ejecución de la política departamental de acción comunal y la gestión de proyectos de fomento a la participación comunitaria; de acuerdo con la política establecida por la Secretaría de Gobierno y el Gobernador del Departamento y en cumplimiento de las disposiciones constitucionales y legales que regulan la materia (párr. 1, s.f.).

Ha gestionado proyectos encaminados al mejoramiento de la infraestructura vial de Cundinamarca, principalmente liderados desde la acción comunal, esta última entendida como una de las manifestaciones más propias del modelo de democracia participativa establecido en la Constitución Política de 1991.

Durante las vigencias 2020 a 2023 se ha implementado el modelo de atención que brinda herramientas para coadyuvar a los 116 municipios en la atención integral de la red vial terciaria, a través de la adquisición y operación de maquinaria, la suscripción de contratos y convenios para la construcción de placa huellas, así como el trabajo en cooperación con las Juntas de Acción Comunal con el ánimo de mantener las vías terciarias del Departamento.

El ICCU ha implementado una estrategia de atención a la red vial que incluye la administración, operación y mantenimiento de maquinaria de propiedad del Departamento para atender, por un lado, las emergencias viales y por otro, realizar el mantenimiento rutinario de vías en diferentes zonas del territorio. Al igual que la atención de emergencias en infraestructura de puentes y rehabilitación de infraestructura vial afectada por ola invernal, deslizamientos, etc. Para la implementación de esta estrategia, se asignaron recursos para la compra de

maquinaria nueva, la cual es cofinanciada por los municipios y Departamento para la adquisición de nuevas herramientas y equipos que permitan continuar con la atención a la red vial en todo el territorio.

Se destinaron recursos para la administración y operación de los combos de maquinaria de propiedad del ICCU para atender las 15 provincias sin interrupción durante lo corrido de cada vigencia. Adicionalmente, se suscribió un contrato interadministrativo con la Universidad Nacional de Colombia para realizar los estudios y diseños de muros de contención y puentes con el fin de atender diversas necesidades que por emergencia se presentan en el territorio.

Se adquirieron 93 equipos a través de un Convenio Interadministrativo con 88 municipios para la Compra de la maquinaria amarilla, entre la cual se encuentran los siguientes equipos: 5 minicargadores, 20 retroexcavadoras, 21 motoniveladoras, 5 excavadoras, 14 vibro compactadores, 27 volquetas sencillas y una volqueta doble troque.

Por otra parte, se aumentó el parque de maquinaria amarilla para la atención oportuna de la ola invernal en el departamento de Cundinamarca, adquirimos 1 retroexcavadora, 2 motoniveladoras y 1 vibro compactador, por un valor de \$3,885 millones, equipos que se encuentra en operación en la provincia del Guavio (Gama y la Zona B de Ubalá).

Una estrategia adicional para el cumplimiento de la atención integral de vías, se ha logrado en articulación con el Fondo de Desarrollo de Proyectos de Cundinamarca – FONDECÚN a través de un contrato interadministrativo con recursos cercanos a los 1.000 millones por año para ejecutar el mantenimiento rutinario de vías Departamentales con apoyo de las Juntas de Acción Comunal de los diferentes municipios beneficiados, incidiendo positivamente en la reactivación económica de las comunidades con el empleo de mano de obra local.

El desarrollo de estos proyectos ha contribuido con el mejoramiento de la calidad de vida de las familias cundinamarquesas asegurando la transitabilidad y la conectividad dentro del territorio.

ARTICULACIÓN PLAN DEPARTAMENTAL DE DESARROLLO “CUNDINAMARCA ¡REGIÓN QUE PROGRESA!” 2020 – 2023

No. Meta	Entidad	Descripción de la meta
047	ICCU	Ejecutar el 100% de la segunda fase de la reubicación del municipio de Útica (Obras complementarias)
048	ICCU	Intervenir 85.000 m2 de espacio público.

No. Meta	Entidad	Descripción de la meta
224	ICCU	Mejorar 350 kilómetros de vías de primer orden.
225	ICCU	Elaborar estudios y diseños de 300km para proyectos de infraestructura vial.
226	ICCU	Mejorar 270 kilómetros de vías de segundo orden.
227	ICCU	Rehabilitar 130 kilómetros de vías de segundo orden.
228	ICCU	Mantener 1.000 kilómetros de vías departamentales pavimentadas.
229	ICCU	Mantener 10.000 kilómetros de vías de segundo y tercer orden, en afirmado.
230	ICCU	Intervenir 220 puentes.
231	ICCU	Atender el 100% de las emergencias viales presentadas en el departamento.
232	ICCU	Mejorar 80.000 m2 de vías urbanas en el departamento.
233	ICCU	Construir 1.050.000 de m2 de placa huella.
348	ICCU	Intervenir 10 conexiones viales de la ciudad -región.
427	IDACO	Realizar 1450 obras dirigidas al desarrollo comunitario del Departamento.

INVERSIÓN

Provincia Almeidas

Municipio de Cundinamarca	Entidad (es)	Inversión realizada
Chocontá	ICCU – IDACO	\$ 3.379.432.607
Machetá	ICCU – IDACO	\$ 2.053.386.597
Manta	ICCU – IDACO	\$ 3.343.542.941
Sesquilé	ICCU - IDACO	\$ 3.741.855.740
Suesca	ICCU - IDACO	\$ 3.595.371.600
Tibiritá	ICCU – IDACO	\$ 2.186.468.554
Villapinzón	ICCU - IDACO	\$ 2.607.711.743
Total, inversión provincia		\$ 20.907.769.782

Provincia Alto Magdalena

Municipio de Cundinamarca	Entidad	Inversión realizada
Agua de Dios	ICCU – IDACO	\$ 3.087.445.964
Girardot	ICCU - IDACO	\$ 25.521.928.752
Guataquí	ICCU - IDACO	\$ 486.112.577
Jerusalén	ICCU – IDACO	\$ 2.282.094.500
Nariño	ICCU – IDACO	\$ 1.043.640.788
Nilo	ICCU – IDACO	\$ 8.563.896.907
Tocaima	ICCU – IDACO	\$ 3.512.353.372
Ricaurte	ICCU - IDACO	\$ 1.961.134.983
Total, inversión provincia		\$ 46.458.607.843

Provincia del Bajo Magdalena

Municipio de Cundinamarca	Entidad	Inversión realizada
Guaduas	ICCU – IDACO	\$ 1.965.908.139
Caparrapí	ICCU – IDACO	\$ 4.025.758.631
Puerto Salgar	ICCU - IDACO	\$ 3.388.602.934
Total, inversión provincia		\$ 9.380.269.704

Provincia del Gualivá

Municipio de Cundinamarca	Entidad	Inversión realizada
Albán	ICCU – IDACO	\$ 2.557.848.136
La Peña	ICCU – IDACO	\$1.065.359.306
La Vega	ICCU – IDACO	\$ 5.243.751.540
Nimaima	ICCU – IDACO	\$10.505.655.073
Nocaima	ICCU – IDACO	\$ 8.872.583.703
Quebradanegra	ICCU – IDACO	\$2.983.833.809
San Francisco	ICCU – IDACO	\$ 6.305.050.951
Sasaima	ICCU – IDACO	\$ 4.580.613.304
Supatá	ICCU – IDACO	\$ 3.974.715.154
Útica	ICCU – IDACO	\$ 5.222.871.157

Municipio de Cundinamarca	Entidad	Inversión realizada
Vergara	ICCU – IDACO	\$ 3.915.996.113
Villeta	ICCU – IDACO	\$ 5.154.528.004
Total, inversión provincia		\$ 60.382.806.250

Provincia del Guavio

Municipio de Cundinamarca	Entidad	Inversión realizada
Gachetá	ICCU – IDACO	\$ 5.970.360.349
Gachalá	ICCU – IDACO	\$ 7.909.988.993
Gama	ICCU – IDACO	\$ 6.325.041.431
Guasca	ICCU – IDACO	\$ 2.091.329.149
Guatavita	ICCU – IDACO	\$ 1.390.179.483
Junín	ICCU – IDACO	\$ 4.426.976.354
La Calera	ICCU – IDACO	\$ 25.883.591.416
Ubalá	ICCU – IDACO	\$ 10.782.918.669
Total, inversión provincia		\$ 64.780.385.844

Provincia del Magdalena Centro

Municipio de Cundinamarca	Entidad	Inversión realizada
Beltrán	ICCU – IDACO	\$ 2.021.614.804
Bituima	ICCU – IDACO	\$ 2.625.264.095
Chaguaní	ICCU – IDACO	\$ 8.806.453.777
Guayabal de Síquima	ICCU – IDACO	\$ 2.027.542.184
Pulí	ICCU – IDACO	\$ 3.757.755.025
San Juan de Rioseco	ICCU – IDACO	\$ 9.635.933.833
Vianí	ICCU – IDACO	\$ 1.245.839.573
Total, inversión provincia		\$ 30.120.403.291

Provincia de Medina

Municipio de Cundinamarca	Entidad	Inversión realizada
Medina	ICCU – IDACO	\$ 5.672.817.114

Municipio de Cundinamarca	Entidad	Inversión realizada
Paratebueno	ICCU – IDACO	\$ 3.748.656.870
Total, inversión provincia		\$ 9.421.473.984

Provincia de Oriente

Municipio de Cundinamarca	Entidad	Inversión realizada
Cáqueza	ICCU – IDACO	\$ 3.771.036.143
Une	ICCU – IDACO	\$ 4.675.100.448
Chipaque	ICCU – IDACO	\$ 5.027.437.667
Ubaque	ICCU – IDACO	\$ 5.032.405.089
Choachí	ICCU – IDACO	\$ 7.316.036.609
Fómeque	ICCU – IDACO	\$ 4.042.308.552
Fosca	ICCU – IDACO	\$ 1.108.283.427
Gutiérrez	ICCU – IDACO	\$ 8.418.390.731
Quetame	ICCU – IDACO	\$ 4.703.638.110
Guayabetal	ICCU – IDACO	\$ 4.419.711.791
Total, inversión provincia		\$ 48.514.348.567

Provincia de Rionegro

Municipio de Cundinamarca	Entidad	Inversión realizada
El Peñón	ICCU – IDACO	\$ 7.787.010.898
La Palma	ICCU – IDACO	\$ 6.129.215.411
Pacho	ICCU – IDACO	\$ 12.105.987.200
Paimé	ICCU – IDACO	\$ 6.911.985.095
San Cayetano	ICCU – IDACO	\$ 6.952.680.559
Topaipí	ICCU – IDACO	\$ 5.428.549.155
Villagómez	ICCU – IDACO	\$ 6.136.971.476
Yacopí	ICCU – IDACO	\$ 12.758.683.034
Total, inversión provincia		\$ 64.211.082.828

Provincia de Sabana Centro

Municipio de Cundinamarca	Entidad	Inversión realizada
Cajicá	ICCU	\$ 396.633.000
Chía	ICCU	\$ 7.183.341.394
Cogua	ICCU – IDACO	\$ 847.152.655
Cota	ICCU	\$ 19.917.366.954
Gachancipá	ICCU – IDACO	\$ 1.553.474.694
Nemocón	ICCU – IDACO	\$ 1.188.024.199
Sopó	ICCU – IDACO	\$ 3.033.081.634
Tabio	ICCU – IDACO	\$ 1.692.949.080
Tenjo	ICCU – IDACO	\$ 22.151.170.129
Zipaquirá	ICCU – IDACO	\$ 7.122.303.454
Total, inversión provincia		\$ 65.085.497.193

Provincia de Sabana de Occidente

Municipio de Cundinamarca	Entidad	Inversión realizada
Bojacá	ICCU	\$ 900.250.165
El Rosal	ICCU – IDACO	\$ 300.437.595
Facatativá	ICCU – IDACO	\$ 23.093.113.498
Funza	ICCU	\$ 19.119.557.058
Madrid	ICCU – IDACO	\$ 4.671.128.589
Mosquera	ICCU	\$ 15.162.225.926
Subachoque	ICCU – IDACO	\$ 2.181.766.663
Zipacón	ICCU - IDACO	\$ 1.487.928.842
Total, inversión provincia		\$ 66.916.408.336

Provincia de Soacha

Municipio de Cundinamarca	Entidad	Inversión realizada
Soacha	ICCU – IDACO	\$ 1.536.333.816
Sibaté	ICCU – IDACO	\$ 3.668.806.434
Total, inversión provincia		\$5.205.140.250

Provincia de Sumapaz

Municipio de Cundinamarca	Entidad	Inversión realizada
Fusagasugá	ICCU – IDACO	\$ 9.025.425.004
Silvania	ICCU – IDACO	\$ 8.884.962.925
Tibacuy	ICCU – IDACO	\$ 2.933.427.543
Pasca	ICCU – IDACO	\$ 8.256.758.695
Arbeláez	ICCU – IDACO	\$ 7.224.646.773
Pandi	ICCU – IDACO	\$ 5.656.229.748
San Bernardo	ICCU – IDACO	\$ 4.247.366.470
Venecia	ICCU – IDACO	\$ 4.453.649.940
Cabrera	ICCU – IDACO	\$ 3.756.311.490
Granada	ICCU – IDACO	\$ 2.069.398.391
Total, inversión provincia		\$ 56.508.176.979

Provincia del Tequendama

Municipio de Cundinamarca	Entidad	Inversión realizada
Anapoima	ICCU – IDACO	\$ 10.537.732.924
Anolaima	ICCU – IDACO	\$ 1.559.729.401
Apulo	ICCU – IDACO	\$ 3.316.178.997
Cachipay	ICCU – IDACO	\$ 13.816.042.201
El Colegio	ICCU – IDACO	\$ 8.928.980.251
La Mesa	ICCU – IDACO	\$ 4.417.834.696
Quipile	ICCU – IDACO	\$ 6.361.592.633
San Antonio del Tequendama	ICCU – IDACO	\$ 11.356.885.305
Tena	ICCU – IDACO	\$ 6.686.338.470
Viotá	ICCU – IDACO	\$ 11.128.669.150
Total, inversión provincia		\$ 78.109.984.028

Provincia de Ubaté

Municipio de Cundinamarca	Entidad	Inversión realizada
Carmen de Carupa	ICCU – IDACO	\$ 1.478.560.219
Cucunubá	ICCU – IDACO	\$ 3.228.866.155
Fúquene	ICCU – IDACO	\$ 3.021.210.411
Guachetá	ICCU – IDACO	\$ 3.406.909.936
Lenguazaque	ICCU – IDACO	\$ 1.836.777.418
Simijaca	ICCU – IDACO	\$ 2.856.285.299
Susa	ICCU – IDACO	\$ 6.715.826.238
Sutatausa	ICCU – IDACO	\$ 4.133.382.647
Tausa	ICCU – IDACO	\$ 1.483.724.871
Ubaté	ICCU – IDACO	\$ 43.845.479.383
Total, inversión provincia		\$ 72.007.022.577

LOGROS

Meta 47. Ejecutar el 100% de la segunda fase de la reubicación del municipio de Utica (Obras complementarias)

- ✓ Se entregaron 7.784 m² de espacio público compuesto por andenes y zonas peatonales en adoquín de arcilla, loseta táctil, sardinel, cañuelas, contenedores de raíces, bolardos y zonas de césped empradizadas para la reubicación parcial del municipio de Útica con una inversión de \$2.999 millones, contribuyendo a saldar la deuda con el municipio de Útica, afectado por una avalancha en abril del año 2011, disminuyendo la vulnerabilidad territorial, mitigando el daño al municipio en futuras avalanchas, estableciendo un espacio público que evite que la zona de riesgo se convierta en un vacío urbano.

Meta 48. Intervenir 85.000 m² de espacio público

- ✓ Se realizó inversión por la suma de \$159.000 millones, se intervinieron 81.887 m² de espacios públicos y parques, que corresponden al 96,34% del cumplimiento de la meta.
- ✓ Se intervinieron, construyeron, adecuaron y mejoraron parques principales municipales y espacio público, se beneficiaron 40 municipios pertenecientes a las provincias de Almeidas, Alto Magdalena,

Gualivá, Guavio, Magdalena Centro, Medina, Oriente, Rionegro, Sabana Centro, Sabana de Occidente, Sumapaz, Tequendama y Ubaté del departamento de Cundinamarca.

- ✓ Se construyeron 19 parques principales, en 19 municipios (Beltrán, Cachipay, Choachí, Cucunubá, Gachalá, Gutiérrez, La Peña, Nocaima, Paima, Pandí, Paratebuena, Pasca, Pulí, San Francisco, Supatá, Sutatausa, Ubalá, Venecia y Vergara), por valor total de \$35.174.227.878, se intervinieron 46.934 m².
- ✓ Se construyeron 12 tramos de andenes en 8 municipios (Anapoima, Carmen de Carupa, Quipile, San Juan, Simijaca, Suesca, Tabio y Viotá), por valor total de \$14.633.353.761, se intervinieron 25.908 m²
- ✓ Se construyeron 8 parques recreativos en 7 municipios (Cachipay, Chía, Choachí, Funza, Gama, Sopó y Ubaté), por valor total de \$9.898.743.689, se intervinieron 22.185 m².
- ✓ Se construyeron 2 conchas acústicas en 2 municipios (Villagómez y Cabrera), por valor total de \$2.493.014.494, se intervinieron 1.823 m².
- ✓ Se construyó 1 alameda férrea en el municipio de Girardot, por valor total de \$7.000.000.000, se intervinieron 17.270 m²
- ✓ Se construyó 1 parque de mascotas en el municipio de Madrid, por valor total de \$572.773.482, intervinimos 957 m².
- ✓ Se construyó 1 plaza de eventos en el municipio de Agua de Dios, por valor total de \$670.000.000, se intervinieron 1.278 m².
- ✓ Se construyó 1 plazoleta de artesanos en el municipio de Choachí, por valor total de \$1.413.338.393, se intervinieron 820 m².
- ✓ Se construyó 1 sendero turístico en el municipio de Chipaque, por valor total de \$2.828.000.000, se intervinieron 3.250 m².
- ✓ Se construyó 1 obra de urbanismo en puente peatonal en el municipio de Mosquera, por valor total de \$814.674.000, se intervinieron 2.000 m².
- ✓ Se construyó 1 estudio y diseño de alameda para el municipio de El Colegio, por valor de \$306.603.272.

Meta 224. Mejorar 350 kilómetros de vías de primer orden.

- Se entregaron 273 Km de vías de primer orden mejorados. Se mejoró la transitabilidad y seguridad en las vías con tercer carril y segunda calzada, que propician mayor conectividad y reducción en los tiempos de desplazamiento. Con una inversión por la suma de \$787.635 millones.
- ✓ Se gestionaron dos concesiones viales DEVISAB y Panamericana a través de los cuales se realizamos, entre otros, operación y mantenimiento de 464,1 kilómetros de vías departamentales, así como diferentes obras complementarias, con Gestión No Incorporada por la suma de \$1.5 billones.
- ✓ Se gestionaron tres proyectos de Asociación Público-Privada de iniciativa privada presentadas en el ICCU (IP Perimetral de la Sabana, IP Vía Alternativa de Occidente e IP Autopista Circunvalar de Occidente), teniendo en cuenta que el Instituto tiene a su cargo atender la estructuración, contratación, ejecución y administración de los negocios de infraestructura de transporte que se desarrollen directamente o con la participación de un privado.

Meta 225. Elaborar estudios y diseños de 300 km para proyectos de infraestructura vial.

- ✓ Se realizaron estudios y diseños de 225 kilómetros de vías de segundo y tercer orden con una inversión por la suma de \$26.260 millones.
- ✓ Se celebró 1 contrato con FONDECUN para elaborar estudios y diseños de vías y puentes para mejorar la competitividad en el departamento de Cundinamarca, con una inversión de \$15.963 millones.
- ✓ Se realizaron estudios y diseños para la conexión regional Suba - Cota: \$17.017 millones (Aportes: IDU \$14.362 millones, ICCU \$1.990 millones, Cota \$663 millones).
- ✓ Se realizaron estudios y diseños para el mantenimiento, mejoramiento y rehabilitación de la infraestructura vial del departamento de Cundinamarca con la ejecución de proyectos de Plan 500, por la suma de \$10.297 millones.

Meta 226. Mejorar 270 kilómetros de vías de segundo orden.

- ✓ Se mejoraron 172 kilómetros de vías de segundo orden con una inversión por la suma de \$414.723 millones.
- ✓ Se mejoraron y rehabilitaron 150 kilómetros de vías de segundo y tercer orden en el departamento de Cundinamarca, con una inversión al proyecto Memorable Plan 500 por la suma de \$377.392 millones.
- ✓ Se invirtieron \$37.747 millones en el mejoramiento de vías de segundo orden.

- ✓ Se celebraron 30 proyectos de infraestructura para el mejoramiento y rehabilitación de los corredores viales del departamento de Cundinamarca.

Meta 227. Rehabilitar 130 kilómetros de vías de segundo orden.

- ✓ Se realizó la rehabilitación 172 kilómetros de vías de segundo orden por la suma de \$34.786 millones.
- ✓ Se celebraron 10 convenios con 8 municipios con inversión por la suma de \$29.524 millones.
- ✓ Se celebró 1 contrato de obra por la suma de \$5.262 millones, para el mantenimiento y rehabilitación de los corredores viales con estación de peajes.
- ✓ Se brindó servicio de operación (atención de accidentes y seguridad vial) y mantenimiento rutinario² para los 5 corredores viales con caseta de peaje no concesionado, con servicios de ambulancias, grúas, mantenimiento rutinario y seguridad vial, correspondientes a 386 kilómetros de vías departamentales.

Meta 228. Mantener 1.000 kilómetros de vías departamentales pavimentadas.

- ✓ Se realizó mantenimiento de 1.000 km de vías pavimentadas, que corresponden al 75% del cumplimiento de la meta, con una inversión por la suma de \$7.199 millones.
- ✓ Se diseñó la estrategia para la atención integral de vías, y en articulación con el Fondo de Desarrollo de Proyectos de Cundinamarca – FONDECUN, se logró la celebración de 6 contratos por la suma de \$6.699 millones, para ejecutar el mantenimiento rutinario de vías Departamentales con apoyo de las Juntas de Acción Comunal de los diferentes municipios beneficiados, incidiendo positivamente en la reactivación económica de las comunidades con el empleo de mano de obra local.
- ✓ Se realizó el mantenimiento periódico y rutinario de las vías concesionadas y no concesionadas en los diferentes corredores viales del Departamento, con recursos de Gestión No Incorporada por la suma de \$92.123 millones.

Meta 229. Mantener 10.000 kilómetros de vías de segundo y tercer orden, en afirmado.

- ✓ Se realizó el mantenimiento de 7.943 kilómetros de vías de segundo y tercer orden en afirmado, realizamos Inversión por la suma de \$109.254 millones.

² Contratos suscritos con la Cruz Roja Seccional Bogotá y Cundinamarca y Cuerpo de Bomberos de las zonas de influencia de los proyectos.



Compra de maquinaria: \$59.234 millones.

- ✓ Adquirimos 8 combos de maquinaria por \$15.774 millones, para completar un total de 16 combos que atenderán las necesidades de cada provincia y 1 combo para el municipio de Yacopí, para el mantenimiento de la infraestructura vial secundaria y terciaria, con los siguientes equipos:
 - 15 volquetas
 - 8 motoniveladoras
 - 8 vibro compactadores
 - 8 retroexcavadoras
- ✓ Se atendieron cerca de 1.700 kilómetros de vías al año, aumentando la eficiencia y los tiempos de respuesta en mantenimientos por emergencias viales principalmente en época invernal.
- ✓ Se atendieron 93 equipos a través de un Convenio Interadministrativo con 88 municipios para la Compra de la maquinaria amarilla, con aportes del municipio por la suma de \$9.255 millones y aporte del Departamento por la suma \$30.319 millones, para un total de inversión de \$39.574 millones:
 - 5 minicargadores,
 - 20 retroexcavadoras,
 - 21 motoniveladoras,
 - 5 excavadoras de Oruga,
 - 14 vibro compactadores,
 - 27 volquetas sencillas
 - 1 volqueta doble-troque.
- ✓ Se aumentó el parque de maquinaria amarilla para la atención oportuna de la ola invernal en el departamento de Cundinamarca, se adquirió 1 retroexcavadora, 2 motoniveladoras y 1 vibro compactador, por un valor de \$3,885 millones, equipos que se encuentra en operación en la provincia del Guavio (Gama y la Zona B de Ubalá).

Operación de maquinaria: \$50.019 millones.

- ✓ Se celebraron 3 contratos con inversión por la suma de \$35.720 millones para la administración, operación y mantenimiento de la maquinaria pesada a cargo del Instituto de Infraestructura y

Concesiones de Cundinamarca – ICCU, para la atención de la red vial en el Departamento de Cundinamarca.

- ✓ Se celebraron 64 convenios con los municipios con inversión por la suma de \$14.299 millones, para el apoyo en el mantenimiento preventivo y correctivo de maquinaria y/o vehículos de transporte (volquetas).

Meta 230. Intervenir 220 puentes

- ✓ Se realizó una inversión por la suma de \$106.967 millones, logramos mejorar las condiciones de conectividad y reducción de los tiempos de desplazamiento, así como potenciar la conectividad para el cierre de brechas y la integración regional.
- ✓ Se intervinieron 159 puentes en el Departamento con obras de construcción y mejoramiento, que corresponden al 72,27% del cumplimiento de la meta.
- ✓ Se celebraron 3 contratos con la Universidad Nacional, con una inversión de \$2.296 millones, con el cual realizamos 161 estudios y diseños de puentes en el departamento de Cundinamarca.
- ✓ Se construyeron 31 puentes vehiculares en vías secundarias y terciarias del Departamento beneficiando a los municipios de Albán, Anapoima, Bituima, Cachipay, Caparrapí, Cota, Fómeque, Fúquene, Gachetá, Guayabal De Síquima, Gutiérrez, Medina, Nimaima, Pacho, Quetame, Quipile, San Antonio del Tequendama, Tocaima, Ubalá, Une, Villapinzón, Viotá, Zipaquirá con una inversión de \$13.500 millones.
- ✓ Se construyó el puente peatonal localizado en la vía del sector La Caro conduce al casco urbano del municipio de Chía del corredor vial Bogotá - Chía, con una inversión por la suma de \$1.800 millones.
- ✓ Se construyó el puente quebrada Perdices veredas Mesa Grande y Vanguardia, con una inversión por la suma de \$1.000 millones.
- ✓ Se construyó el puente vehicular el Chipal municipio de Nimaima, con una inversión por la suma de \$1.185 millones.
- ✓ Se construyó el puente vehicular sector Cuernavaca municipio de Pacho, con una inversión por la suma de \$1.178 millones.
- ✓ Se construyó un puente vehicular quebrada Las Truchas municipio de San Cayetano, con una inversión por la suma de \$1.000 millones.

- ✓ Se construyó el viaducto Los Chorros, sus obras complementarias y de mitigación del sitio crítico Los Chorros, con una inversión de \$70.521 millones; lo cual permite la conectividad y el desarrollo de la región.
- ✓ Se construyó un puente peatonal sobre la avenida troncal de occidente en el municipio de Mosquera del departamento de Cundinamarca, con una inversión de \$4.685 millones.

Meta 231. Atender el 100% de las emergencias viales presentadas en el departamento.

- ✓ Atendimos al 100% las emergencias presentadas en el departamento de Cundinamarca, con una Inversión por la suma de \$30.320 millones.
- ✓ Atendimos más de 400 eventos de emergencias viales en el Departamento, garantizando la transitabilidad y mejorando la seguridad vial, que corresponden al 75% del cumplimiento de la meta.
- ✓ Celebramos 3 convenios interadministrativos para coadyuvar a la atención de emergencias viales y la construcción de muros en los municipios de Quetame y Guayabetal, con una inversión por la suma de \$2.500 millones.

Meta 232. Mejorar 80.000 m2 de vías urbanas en el departamento.

- ✓ Se invirtieron en obras para el mejoramiento de vías urbanas en diferentes municipios del Departamento por la suma de \$49.184 millones.
- ✓ Se realizó el mejoramiento de 55.511 m2 de vías urbanas en el departamento.
- ✓ Se celebraron 35 convenios interadministrativos para el mejoramiento de vías urbanas, fortaleciendo las dinámicas competitivas y garantizando la transitabilidad de los habitantes de la Región, con inversión de \$49.184 millones.

Meta 233. Construir 1.050.000 de m2 de placa huella.

- ✓ Se intervinieron en la red vial terciaria con la construcción de Placa huellas por la suma de 145.008 millones.
- ✓ Se avanzó en la construcción de 780.000 M2 de placa huellas en las vías terciarias del Departamento.
- ✓ Se celebraron 1.167 convenios con los municipios del Departamento para la construcción de Placa huellas.
- ✓ Con la construcción de placa huellas se superó la intervención de 1.050.000 M2, se mejoraron las condiciones de la red terciaria departamental, se garantizó la conectividad y transitabilidad,

fomentando las dinámicas competitivas y mejorando la calidad de vida de los habitantes de Cundinamarca.

- ✓ Se tiene proyectado que para el segundo semestre del 2023 se suscriban convenios adicionales con los municipios por cerca de \$87.000 millones.

Meta 348. Intervenir 10 conexiones viales de la ciudad-región.

La intervención de las conexiones viales contribuye a la competitividad, al crecimiento económico y al desarrollo social de la ciudad-región.

Se ha realizado seguimiento a 7 conexiones viales que contribuye a la competitividad, al crecimiento económico y al desarrollo social de la ciudad-región. Las conexiones viales han tenido una inversión cercana a los \$900.000 millones, que corresponde al seguimiento de los proyectos de inversión ciudad – región.

- ACCENORTE II – “Ampliación autopista norte y carrera Séptima” Autopista Norte - Carrera séptima (Calle 245- La Caro) - Chía - Cajicá – Zipaquirá.
- Vía el Codito – Serrezuela.
- Conexión vía La Calera – Bogotá;
- Intervención vía Suba – Cota en colaboración y coordinación entre el IDU, el ICCU y el Municipio de Cota
- Vía Alo Sur, Construcción de vía nueva en el corredor vial “Chusaca-Canoas- Rio Bogotá- Calle 13”.
- Borde Occidental Ciudad Región de la Calle 13, Calle 63, ALO Centro, Intersección Calle 80 - Avenida las Quintas y Vía Alternativa de Occidente, en colaboración y coordinación entre el IDU, el ICCU y la ANI, para la adecuada estructuración y desarrollo de los proyectos.
- Borde Norte Ciudad Región del Accesos Norte 2, vía Borde Norte, carretera del Río, en colaboración y coordinación entre el IDU, el ICCU y la ANI, para la adecuada estructuración y desarrollo de los proyectos.

BIENES Y SERVICIOS ENTREGADOS

Provincia Almeidas



En la provincia de Almeidas, el IDACO entregó las siguientes obras:

- 9 placa huella en el municipio de Chocontá.
- 9 placa huella en el municipio de Machetá.
- 13 placa huella en el municipio de Mantá
- 8 placa huella en el municipio de Sesquilé
- 5 placa huella en el municipio de Suesca.
- 7 placa huella en el municipio de Tibiritá.
- 5 placa huella en el municipio de Villapinzón
- 1 proyecto de construcción de alcantarillas y/o box culvert en el Municipio de Tibiritá.
- 4 proyectos de construcción de alcantarillas y/o box culvert en el Municipio de Villapinzón.

Fechas de entrega: Vigencias 2020 a 2023

Se beneficiaron 14.422 habitantes.

Provincia Alto Magdalena



En la provincia de Alto Magdalena, el IDACO entregó las siguientes obras:

- 4 placa huella en el municipio de Agua de Dios.
- 17 placa huella en el municipio de Girardot.
- 4 placa huella en el municipio de Guataquí
- 6 placa huella en el municipio de Jerusalén.
- 5 placa huella en el municipio de Nariño.
- 4 placa huella en el municipio de Nilo.
- 2 placa huella en el municipio de Ricaurte.
- 11 placa huella en el municipio de Tocaima.
- 1 proyecto de construcción de alcantarillas y/o box culvert en el Municipio de Jerusalén
- 1 proyecto de construcción de alcantarillas y/o box culvert en el Municipio de Tocaima.

Fechas de entrega: Vigencias 2020 a 2023

Se beneficiaron 10.739 habitantes

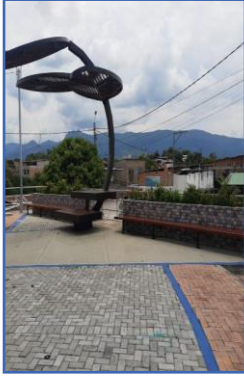

El ICCU realizó la renovación del espacio público de la plaza de eventos del municipio de Agua de Dios.

Convenio ICCU 379 - 2020

Fecha de entrega: Mayo 2021

Provincia del Bajo Magdalena



En la provincia de Bajo Magdalena, el IDACO entregó las siguientes obras:

- 15 placa huella en el municipio de Caparrapí.
- 16 placa huella en el municipio de Guaduas.
- 5 placa huella en el municipio de Puerto Salgar.
- 3 proyectos de construcción de alcantarillas y/o box culvert en el Municipio de Caparrapí.

Fechas de entrega: Vigencias 2020 a 2023

Se beneficiaron 5.634 habitantes.

Provincia del Guavio



En la provincia de Guavio, el IDACO entregó las siguientes obras:

- 4 placa huella en el municipio de Gachalá.
- 9 placa huella en el municipio de Gachetá.
- 9 placa huella en el municipio de Gama.
- 7 placa huella en el municipio de Guasca.
- 7 placa huella en el municipio de Guatavita.
- 9 placa huella en el municipio de Junín.
- 5 placa huella en el municipio de La Calera.
- 13 placa huella en el municipio de Ubalá.
- 2 proyectos de construcción de alcantarillas y/o box culvert en el Municipio de Ubalá

Fechas de entrega: Vigencias 2020 a 2023

Se beneficiaron 12.160 habitantes.



El ICCU realizó un muro de contención y alcantarilla en el sector sagrado corazón, vía Ubalá - Gachetá en el K 00+500.

Fecha de entrega: Marzo 2022



El ICCU construyó baranda metálica, puente vehicular que comunica al municipio de Gachetá y Gama.

Fecha de entrega: 16 de marzo de 2022



El ICCU construyó muro de contención, vía Ubalá - Gachalá sector el Cogollo.

Fecha de entrega: 16 de marzo de 2022

Provincia del Gualivá



En la provincia de Gualivá, el IDACO entregó las siguientes obras:

- 5 placa huella en el municipio de Albán.
- 13 placa huella en el municipio de La Peña.
- 6 placa huella en el municipio de La Vega.
- 4 placa huella en el municipio de Nimaima.
- 10 placa huella en el municipio de Nocaima.
- 9 placa huella en el municipio de Quebradanegra.
- 8 placa huella en el municipio de San Francisco.
- 13 placa huella en el municipio de Sasaima.
- 10 placa huella en el municipio de Supatá.
- 4 placa huella en el municipio de Útica.
- 11 placa huella en el municipio de Vergara.
- 12 placa huella en el municipio de Villeta.
- 5 proyectos de construcción de alcantarillas y/o box culvert en el Municipio de La Peña
- 1 proyecto de construcción de alcantarillas y/o box culvert en el Municipio de Vergara.

Fechas de entrega: Vigencias 2020 a 2023

Se beneficiaron 22.057 habitantes.

Provincia del Magdalena Centro



En la provincia de Magdalena Centro, el IDACO entregó las siguientes obras:

- 2 placa huella en el municipio de Beltrán.
- 10 placa huella en el municipio de Bituima.
- 5 placa huella en el municipio de Chaguaní.
- 8 placa huella en el municipio de Guayabal de Siquima.
- 11 placa huella en el municipio de Pulí.
- 12 placa huella en el municipio de San Juan de Rioseco.
- 7 placa huella en el municipio de Vianí.
- 1 proyecto de construcción de alcantarillas y/o box culvert en el Municipio de Beltrán

Fechas de entrega: Vigencias 2020 a 2023

Se beneficiaron 8.020 habitantes.



El ICCU realizó la remodelación del parque principal del casco urbano del municipio de Beltrán.

Convenio ICCU 336 - 2020

Fecha de entrega: Marzo 2023

Provincia de Medina



En la provincia de Medina, el IDACO entregó las siguientes obras:

- 14 placa huella en el municipio de Medina.
- 3 placa huella en el municipio de Paratebueno.
- 2 proyectos de construcción de alcantarillas y/o box culvert en el Municipio de Medina.

2 proyectos de construcción de alcantarillas y/o box culvert en el Municipio de Paratebueno.

Fechas de entrega: Vigencias 2020 a 2023

Se beneficiaron 3.692 habitantes.



El ICCU realizó la construcción de muro de contención del Municipio de Medina en el sector el Choapal.

Fecha de entrega: Marzo 2022

Provincia de Oriente



En la provincia de Oriente, el IDACO entregó las siguientes obras:

- 6 placa huella en el municipio de Cáqueza.
- 6 placa huella en el municipio de Chipaque.
- 2 placa huella en el municipio de Choachí.
- 9 placa huella en el municipio de Fómeque.
- 10 placa huella en el municipio de Fosca.
- 12 placa huella en el municipio de Guayabetal.
- 8 placa huella en el municipio de Gutiérrez.
- 6 placa huella en el municipio de Quetame.
- 7 placa huella en el municipio de Ubaque.
- 8 placa huella en el municipio de Une.
- 1 proyecto de construcción de alcantarillas y/o box culvert en el Municipio de Beltrán

Fechas de entrega: Vigencias 2020 a 2023

Se beneficiaron 15.197 habitantes.



El ICCU realizó estructuras de apoyo en la vía que comunica al municipio de Une hacia el municipio de Gutiérrez sector El Salitre.

Fecha de entrega: 27 de mayo de 2022



El ICCU a través del Plan 500 atendió los puntos críticos de 7 tramos en el corredor Quetame - Calvario (Meta). En el tramo 1 se culminó la construcción de 400 metas de placa huella y en el tramo 2 se continuó con actividades de conformación y compactación.

Fecha de entrega: Mayo 2023

Provincia de Rionegro



En la provincia de Rionegro, el IDACO entregó las siguientes obras:

- 14 placa huella en el municipio de El Peñón.
- 5 placa huella en el municipio de La Palma.
- 13 placa huella en el municipio de Pacho.
- 7 placa huella en el municipio de Paimé.
- 6 placa huella en el municipio de San Cayetano.
- 10 placa huella en el municipio de Topaipí.
- 4 placa huella en el municipio de Villagómez.
- 32 placa huella en el municipio de Yacopí.
- 1 proyecto de construcción de alcantarillas y/o box culvert en el Municipio de La Palma
- 2 proyectos de construcción de alcantarillas y/o box culvert en el Municipio de Pacho.
- 2 proyectos de construcción de alcantarillas y/o box culvert en el Municipio de Yacopí.

Fechas de entrega: Vigencias 2020 a 2023

Se beneficiaron 12.612 habitantes.



El ICCU adquirió un combo de maquinaria para el mantenimiento de la infraestructura vial secundaria y terciaria.

Fecha de entrega: Mayo 2021

Provincia de Soacha



En la provincia de Medina, el IDACO entregó las siguientes obras:

- 10 placa huella en el municipio de Sibaté.
- 2 placa huella en el municipio de Soacha..

Fechas de entrega: Vigencias 2020 a 2023

Se beneficiaron 2.537 habitantes.

Provincia de Sabana Centro



En la provincia de Rionegro, el IDACO entregó las siguientes obras:

- 2 placa huella en el municipio de Cagua.
- 3 placa huella en el municipio de Gachancipá.
- 5 placa huella en el municipio de Nemocón.
- 3 placa huella en el municipio de Sopó.
- 2 placa huella en el municipio de Tabío.
- 2 placa huella en el municipio de Tenjo.
- 4 placa huella en el municipio de Zipaquirá.

Fechas de entrega: Vigencias 2020 a 2023

Se beneficiaron 7.188 habitantes.

Provincia de Sabana de Occidente



En la provincia de Rionegro, el IDACO entregó las siguientes obras:

- 2 placa huella en el municipio de El Rosal.
- 4 placa huella en el municipio de Facatativá.
- 2 placa huella en el municipio de Funza.
- 4 placa huella en el municipio de Madrid.
- 3 placa huella en el municipio de Subachoque.
- 4 placa huella en el municipio de Zipacón.

Fechas de entrega: Vigencias 2020 a 2023

Se beneficiaron 5.590 habitantes.



El ICCU construyó el parque San Marcos del municipio de Funza.

ICU 448-2020

Fecha de entrega: Diciembre 2020



El ICCU construyó puente vehicular en la vía que comunica al municipio de Madrid hacia el municipio Factativá en la vereda Moyano.

Fecha de entrega: Mayo 2022

Provincia de Sumapaz



En la provincia de Sumapaz, el IDACO entregó las siguientes obras:

- 13 placa huella en el municipio de Arbelaez.
- 10 placa huella en el municipio de Cabrera
- 35 placa huella en el municipio de Fusagasugá.
- 8 placa huella en el municipio de Granada.
- 9 placa huella en el municipio de Pandi.
- 12 placa huella en el municipio de Pasca.
- 5 placa huella en el municipio de San Bernardo.
- 16 placa huella en el municipio de Silvania
- 10 placa huella en el municipio de Tibacuy.
- 5 placa huella en el municipio de Venecia.
- 1 proyecto de construcción de alcantarillas y/o box culvert en el Municipio de Fusagasugá.

- Fechas de entrega: Vigencias 2020 a 2023

Se beneficiaron 38.073 habitantes.



El ICCU transformó el parque principal de Pandi para entregarle a la comunidad un escenario que promueve la integración y la recreación de los pandinenses, que cuenta con espacios jugables con mesas de ajedrez, parque para niños y tarima para eventos..

Fecha de entrega: Marzo 2023.

Provincia del Tequendama



En la provincia de Tequendama, el IDACO entregó las siguientes obras:

- 6 placa huella en el municipio de Anapoima.
- 12 placa huella en el municipio de Anolaima.
- 9 placa huella en el municipio de Apulo.
- 8 placa huella en el municipio de Cahipay.
- 3 placa huella en el municipio de Viotá.
- 1 proyecto de construcción de alcantarillas y/o box culvert en el Municipio de Cachipay.
- 2 proyectos de construcción de alcantarillas y/o box culvert en el Municipio de Viotá.

- Fechas de entrega: Vigencias 2020 a 2023

Se beneficiaron 28.819 habitantes.

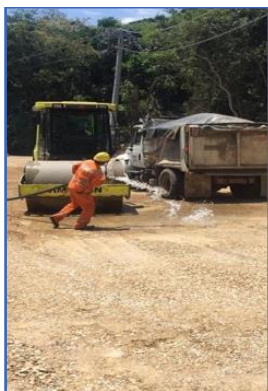

El ICCU construyó un muro de contención de 40 metros de longitud en el km 68-850, entre Viotá y Tocaima en el que se destinaron \$ 697 millones, incluidas obras complementarias.

Fecha de entrega: Mayo 2023.



El ICCU construyó un muro de contención en la vía Mesitas del Colegio - Viotá K43'+280

Fecha de entrega: Marzo 2022.

Provincia de Ubaté



En la provincia de Sumapaz, el IDACO entregó las siguientes obras:

- 6 placa huella en el municipio de Carmen de Carupa.
 - 5 placa huella en el municipio de Cucunubá
 - 9 placa huella en el municipio de Fúquene.
 - 7 placa huella en el municipio de Guachetá.
 - 5 placa huella en el municipio de Lenguazaque.
 - 6 placa huella en el municipio de Simijaca
 - 4 placa huella en el municipio de Susa.
 - 4 placa huella en el municipio de Sutatausa.
 - 6 placa huella en el municipio de Tausa.
 - 3 placa huella en el municipio de Ubaté.
 - 1 proyecto de construcción de alcantarillas y/o box culvert en el Municipio de Susa.
 - Fechas de entrega: Vigencias 2020 a 2023
- Se beneficiaron 16.886 habitantes.

Departamento de Cundinamarca (Todas las provincias)



El ICCU adquirió ocho combos de maquinaria por \$15.774 millones, para completar un total de 16 combos que atenderán las necesidades de cada provincia.

Fecha de entrega: Mayo 2021



El ICCU entregó 94 equipos con una inversión de \$40.964 millones a 88 municipios para lograr atender y mantener constantemente los corredores viales entre municipios y veredas y así garantizar la transitabilidad y conectividad de la región.

Fechas de entrega: 22 marzo de 2022/ 02 junio de 2022/ 17 de junio de 2022



Capítulo 2

Infraestructura en Movilidad y Transporte

INFRAESTRUCTURA EN MOVILIDAD Y TRANSPORTE

El Plan Departamental de Desarrollo “Cundinamarca ¡Región Que progresa!” contempla las metas 349 “Construir el sistema de transporte férreo de pasajeros - Regiotram de Occidente”, 350 “Construir la extensión de la troncal NQS del SITM a Soacha fases II y III.” y 351 “Estructurar el proyecto de transporte masivo del corredor férreo del norte (Zipaquirá - Bogotá).” estas metas están a cargo de la Secretaría de Transporte y Movilidad como entidad responsable del manejo de los recursos que el Departamento debe aportar en el marco de la financiación de estos proyectos.

En este sentido los recursos del Departamento, y los aportados por la Nación, llegan a la Empresa Férrea Regional S.A.S. – EFR como el Ente Gestor de los proyectos Regiotram de Occidente y la Extensión de la Troncal NQS de Transmilenio al municipio de Soacha Fases II y III, con los cuales se espera beneficiar a la población una vez finalicen las obras.

ARTICULACIÓN PLAN DEPARTAMENTAL DE DESARROLLO “CUNDINAMARCA ¡REGIÓN QUE PROGRESA!” 2020 – 2023

No. Meta	Entidad	Descripción de la meta
349	Secretaría de Movilidad	Construir el sistema de transporte férreo de pasajeros – Regiotram de Occidente
350	Secretaría de Movilidad	Construir la extensión de la troncal NQS del SITM a Soacha fases I y II
351	Secretaría de Movilidad	Estructurar el proyecto de transporte masivo del corredor férreo del norte (Zipaquirá – Boyacá)

INVERSIÓN

Regiotram de Occidente

Fuente	2020	2021	2022
Recursos Nación	-	-	100.683.000.000
Recursos Departamento	18.972.000.000	33.076.000.000	80.548.000.000

Total	18.972.000.000	33.076.000.000	181.231.000.000
--------------	-----------------------	-----------------------	------------------------

Transmilenio a Soacha Fases II y III

Fuente	2020	2021	2022
Recursos Nación	\$ 47.718.000.000	\$ 27.531.000.000	\$ 28.357.000.000
Recursos Departamento	\$ 19.962.000.000	\$ 20.560.000.000	\$ 23.002.000.000
Municipio de Soacha	\$ 7.257.000.000	\$ 7.589.000.000	\$ 8.098.000.000
Aportes en especie Soacha	-	-	-
Desembolsos de crédito		\$ 22.165.000.000	\$ 27.898.000.000
Total	\$ 73.429.000.000	\$ 74.938.000.000	\$ 87.355.000.000

Regiotram del Norte

Fuente	2020 - 2023
Recursos Cundinamarca	\$ 10.700.000.000
Findeter (Prosperity Fund UK)	\$ 10.174.129.482
Instituto de Desarrollo Urbano de Bogotá	\$ 12.800.000.000
Total	\$ 33.674.129.482

LOGROS – AVANCES

REGIOTRAM DE OCCIDENTE

El proyecto Regiotram de Occidente se encuentra localizado en el corredor férreo existente entre Bogotá y Facatativá, con una longitud de 39.6 Km (aproximadamente), con un paralelismo relativo a las calles 26 y calle 13 que atraviesan la ciudad de occidente a oriente, pasando por las localidades de Fontibón, Puente Aranda, Teusaquillo y los Mártires, conectando la sabana de occidente con el centro de Bogotá en la proximidad a la futura estación de la primera Línea del metro, en la carrera 17 con calle 25, en el barrio Santafé.



Trazado Regiotram de Occidente

El corredor del proyecto se encuentra dividido en dos tramos, iniciando en el Ramal Metro en la Carrera 17 por Calle 25 (Km 0+000) y continuando por vías del Barrio Santa Fe, se une al “Corredor principal” en la Diagonal 19 por Carrera 19, a partir de este punto continua por la franja existente del Tren de Occidente, hasta el Municipio de Facatativá (Km 39+660).

Por el tamaño de la flota necesaria para el plano operacional de referencia se han considerado dos instalaciones de talleres y cocheras:

- El PK5 en Bogotá
- El Corzo en Facatativá

La consideración de estos dos sitios también permite una futura ampliación, especialmente en El Corzo, permitiendo acompañar un aumento de flota necesaria probable en caso de cambio de condiciones operacionales.

Al poder estacionar trenes en dos lugares distintos tienen dos aspectos positivos:

- Una reducción de kilómetros vacíos, con trenes estacionados más cerca de los varios puntos de toma de servicio que son Bogotá (Calle 26), Mosquera, Madrid y Facatativá.
- Una menor sensibilidad en caso de falla en las entradas/salidas de las cocheras pues existen dos sitios independientes.

De otra parte y en relación con el Material Rodante de Regiotram de Occidente es diseñado para una operación e interacción óptima con diferentes componentes especialmente los rieles. Se tiene previsto operar con 18 trenes (36 coches). Las principales características del Material Rodante son:

- La longitud máxima de la mayor composición del tren en operación será de 105 metros desde la extremidad de una cabina hasta la otra, con una altura de coches de 3.65m.

- El Material Rodante es bidireccional, cada caja de extremidad del tren comprenderá una cabina de manejo y el vehículo estará equipado con puertas de acceso de los dos lados.
- El vehículo deberá estar propulsado por tracción eléctrica con línea aérea de tracción eléctrica.
- El Material Rodante deberá alcanzar como mínimo 70km/h y más el 10% necesario para hacer las pruebas correspondientes.
- La capacidad mínima de mayor composición en operación debe ser de 884 pasajeros y hasta 964.
- El vehículo tendrá un sistema electrónico por medio de cámaras de video, laser u otros sistemas de conteo de pasajeros que permita una confiabilidad superior al 95% de conteo de pasajeros.

En términos operacionales la tarifa se ha estimado variable según origen y destino del viaje, con 9 estaciones en la ciudad de Bogotá y 8 estaciones suburbanas, con una importante reducción en los tiempos de desplazamiento, ya que se reducirá 2,5 horas que actualmente se tienen en promedio entre Facatativá y el Centro de la Ciudad de Bogotá (Calle 26 con Caracas) a 55 minutos, estimando manejar valores similares de tarifa a los que actualmente se pagan los pasajeros de este corredor con un transbordo. A continuación, se mencionan actividades relevantes en el desarrollo de este proyecto estratégico:

- Una vez determinada la franja de intervención para la construcción y operación de Regiotram de Occidente, se logró elaborar y aprobar los insumos requeridos para la gestión predial, esto son: avalúos comerciales, ficha predial y estudio jurídico de la totalidad de los predios privados requeridos para el proyecto.



Se identificaron las invasiones en el corredor férreo, cuyas áreas fueron entregadas al Concesionario para su custodia. Dentro de estas áreas se resalta la gestión de la EFR del barrio Camilo Torres en el sector de Corferias, en la ciudad de Bogotá D.C., el cual fue demolido en su totalidad en el mes de diciembre de 2022 por parte del Concesionario



Se entregó por parte de la Empresa Férrea Regional, el 98% de áreas de predios públicos y privados al Concesionario para dar paso al proyecto.



Se inició en el mes de junio de 2022, 1 de las obras del taller ANI – Pk5, con un avance de obra con corte al mes de abril de 2023 del 71%.

- Para el Patio Taller el Corzo, se logró la entrega del lote 3 – Corzo al Concesionario, se gestionó la Licencia de Construcción y se gestionó el Cambio menor del instrumento ambiental.
- Se logró obtener el plan de manejo arqueológico del corredor férreo y Taller el Corzo, tramite indispensable para la ejecución de las obras.
- Se iniciaron actividades preliminares de explanación, implantación de plantas de concreto y cimentaciones en el Taller El Corzo de Facatativá.



Se iniciaron actividades preliminares de explanación, implantación de plantas de concreto y cimentaciones en el Taller El Corzo de Facatativá.

- Aprobación de los estudios de tránsito del Proyecto en el trayecto suburbano, esto es para los municipios de Funza, Mosquera, Madrid y Facatativá; y en el tramo Urbano Ciudad de Bogotá.



Se culminaron los estudios y diseños de estaciones elevadas, los cuales se encuentran en revisión de la Interventoría para emitir comentarios y observaciones



Se acordó con el Concesionario el diseño Interior y Exterior de los trenes, llevando a la fabricación del prototipo del tren la cual fue embarcada desde China hacia Colombia, para su exhibición en el año 2023.

TRANSMILENIO A SOACHA FASES II Y III

El proyecto de extensión de Transmilenio a Soacha tiene una longitud total de 3.9 Km distribuidos en dos fases, así:

- FASE II: Extensión 1,3 km, comprende la construcción puente vehicular Calle 22, dos estaciones sencillas y la construcción de una estación intermedia.
- FASE III: Extensión 2,6 km, comprende la construcción de dos estaciones sencillas, la construcción de 3 puentes peatonales y la construcción patio Portal El Vínculo.

Con este proyecto se atenderá una demanda de 400.000 pasajeros por día.

En cuanto a las estaciones a construir, serán cuatro estaciones sencillas y una intermedia, las cuales contarán con parada de buses biarticulados, taquillas externas, infraestructura para personas en condiciones de movilidad reducida e integración con modos alternativos de transporte (Biciparqueaderos).

Las estructuras principales serán las siguientes:

- ✓ Puente Vehicular Calle 22.
- ✓ Adecuación del Puente Peatonal de Carrera 7.
- ✓ Puente Peatonal Ducales.
- ✓ Puente Peatonal Humedal.
- ✓ Puente Peatonal Altico.
- ✓ Construcción de Rampas Peatonales.
- ✓ Una intersección a desnivel en el sector conocido como 3M que permite todos los movimientos, la cual consta de un paso deprimido vehicular y peatonal, dos glorietas, conectantes y orejas.

En cuanto al patio portal El Vínculo, tendrá un área de intervención 110.000 m², el patio portal más grande del sistema Transmilenio, tendrá capacidad para 292 buses (entre articulados y biarticulados), 9 plataformas de parada para servicio intermunicipal y 6 plataformas de parada para buses biarticulados y articulados.

El proyecto está dividido en dos lotes, Lote 1: contrato 60-EFR-2019, cuyo alcance es la construcción de la Troncal de Transmilenio entre la calle 24 y la calle 15 Sur. Adicionalmente la construcción de cuatro estaciones sencillas, una intermedia, un puente vehicular, un paso deprimido, construcción de tres puentes peatonales y la adecuación de puente peatonal existente; y lote 2: contrato 61-EFR-2019, cuyo alcance es la construcción del Patio Portal El Vínculo ubicado en la calle 15 Sur – Futura intersección de la Av. Circunvalar del Sur. A continuación, se mencionan actividades relevantes en el desarrollo de este proyecto estratégico.

- Entrega de 283 predios a los contratistas de obra, de los 302 requeridos lo que equivale al 93,7%
- Aprobación de más de 30 Planes de Manejo de Tránsito – PMT para la adecuada ejecución de las obras y reducción de la afectación en movilidad del sector.
- Suscripción de los convenios requeridos con empresas de servicios públicos para las maniobras necesarias de protección o reubicación de redes.



Con corte a 30 de Abril de 2023 se presenta un avance del 7% en las obras sobre la troncal de las fases II y III.

- Puente vehicular Calle 22: Se dio inicio actividades de excavación, armado de aceros (canastas de pilotes) y vaciado de concreto en los pilotes ubicados en el eje oriental y central.
- Puente peatonal Ducales: Se llevaron a cabo actividades de traslado de maquinaria, armado de aceros de refuerzo de canastas para pilotes, excavación para pilotes y fundida de columnas



Puente peatonal Ducales: Se llevaron a cabo actividades de traslado de maquinaria, armado de aceros de refuerzo de canastas para pilotes, excavación para pilotes y fundida de columnas.

- Con corte a abril 30 de 2023 el Proyecto ha generado 1.057 empleos

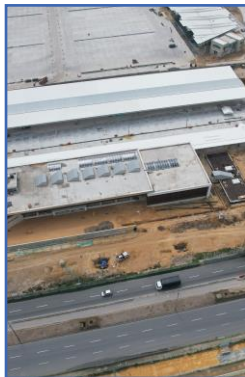

Con corte a 30 de Abril de 2023 se presenta un avance del 89% en las obras del patio portal el vínculo..

REGIOTRAM DEL NORTE

El Fondo de Prosperidad (“Prosperity Fund”) de la Embajada Británica a través de la Financiera de Desarrollo Territorial S.A. – FINDETER y su programa de Desarrollo Ferroviario busca proponer políticas en temas de movilidad, transporte e infraestructura promoviendo el desarrollo sostenible de las ciudades e incrementando la conectividad de la región, factores que fueron identificados para lograr la financiación de los estudios de factibilidad del tren entre Bogotá D.C. - Zipaquirá.

A raíz de lo anterior, el 12 de junio de 2019 se firmó el Convenio interadministrativo No. 048 de 2019 con el objeto de: “Aunar esfuerzos para “ELABORAR LOS ESTUDIOS DE FACTIBILIDAD DEL TREN ENTRE BOGOTÁ D.C. Y ZIPAQUIRÁ” .

Con base en el anterior convenio, Findeter adjudicó los siguientes 2 contratos:

Contrato de consultoría No. 0016 de 2020

Objeto: consultoría para la realización de estudios y diseños a nivel de factibilidad para la estructuración técnica, legal, financiera y de equidad de género e inclusión social de un tren de carga y pasajeros entre Bogotá D.C. y Zipaquirá.

Adjudicado a: UNIÓN TEMPORAL EGIS – DELOITTE – DURAN & OSORIO

Firma Contrato: 29 de Abril de 2020

Acta de Inicio: 14 de Mayo de 2020

Contrato de Interventoría No. 0017 de 2020

Objeto: Contratar la interventoría técnica, administrativa, financiera, contable, social y de equidad de género, ambiental y jurídica para el contrato que se derive del proceso de contratación que se adelanta en Findeter, cuyo objeto es: “contratar los estudios y diseños a nivel de factibilidad para la estructuración técnica, legal, financiera y de equidad de género e inclusión social de un tren de carga y pasajeros entre Bogotá D.C. y Zipaquirá.

Adjudicado a: CONSORCIO ARCO BOGOTÁ D.C. ZIPA, integrado por CORAL DELGADO & ASOCIADOS S.A.S – ARDANUY SUCURSAL COLOMBIA

Firma Contrato: 29 de Abril de 2020

Acta de Inicio: 12 de Mayo de 2020



La Consultoría tiene como objetivo desarrollar los estudios de factibilidad de un tren entre Bogotá D.C. y Zipaquirá, el cual se encuentra dividido en cuatro fases que permitirán generar los insumos necesarios para la viabilidad técnica, legal, financiera, ambiental, predial, equidad de género y responsabilidad social del proyecto, estas fases son:

FASE I: Plan de trabajo, metodología y cronograma

FASE II: Diagnóstico y línea base del corredor férreo

FASE III: Estructuración técnica, legal, financiera y social del proyecto

FASE IV: Estructuración integral y artes finales

Es importante indicar que todo el trazado es sobre el corredor férreo existente que se encuentra a cargo de la Nación. El inicio del proyecto objeto de estudio se ubica en el km 5 (avenida 68 con calle 22) del actual corredor férreo y transcurre dentro del distrito capital en sentido norte por la NQS hasta la calle 9 donde continua su recorrido hasta llegar a la estación de La Caro (cercano al Castillo de Marroquí). En este lugar el proyecto se desvía para continuar hacia Chía, Cajicá y Zipaquirá, en donde termina en el abscisado km 53.

El alcance de este proyecto se vio modificado de acuerdo con el otrosí No 5 al contrato de consultoría, en concordancia con la decisión de las entidades regionales y distritales de estructurar la alternativa de forma subterránea para el tramo de Bogotá D.C. entre las Calles 100 y 200, lo cual implica una complementación del diagnóstico inicial en especial las condiciones de las redes matrices existentes que se encuentran paralelas y/o transversales al corredor férreo, que si bien es cierto fueron identificadas en la Fases iniciales del Proyecto, se debe realizar una actividad adicional para confirmar la profundidades y alineamiento de las redes de la Empresa de Acueducto de Bogotá.

Igualmente, se deberá evaluar los tiempos de la estructuración financiera y legal para cumplir con los requisitos establecidos por la Ley para que el proyecto sea cofinanciado y se logre obtener los insumos necesarios para adelantar el proceso licitatorio de acuerdo con el modelo de transacción que elija el estructurador integral. Se espera que el convenio de cofinanciación de este proyecto esté listo en diciembre de 2023.





Capítulo 3

Infraestructura en Hábitat y Vivienda

INFRAESTRUCTURA HÁBITAT Y VIVIENDA

El Plan Departamental de Desarrollo “Cundinamarca: ¡Región que progresa! 2020 – 2024”, dentro de su línea Estratégica Más Bienestar, establece el Programa Un Buen Vivir, con el cual la Secretaría de Hábitat y Vivienda orienta sus esfuerzos a garantizar el cumplimiento del derecho a la vivienda digna en el Departamento de Cundinamarca.

Mediante la implementación de instrumentos técnicos, económicos, jurídicos y financieros para reducir el déficit habitacional de la población en situación de pobreza y extrema pobreza, con enfoque diferencial, desde la Secretaría de Hábitat y Vivienda durante el cuatrienio 2020-2023 se ejecutaron acciones encaminadas a mejorar en materia de vivienda, la calidad de vida de los hogares más vulnerables y reducir los índices de pobreza y de exclusión social.

Se apoyó a los municipios del Departamento en el aprovechamiento de la oferta institucional que el Gobierno Nacional puso a disposición de las entidades territoriales y las comunidades, en relación con subsidios familiares de vivienda que facilitaron a las familias cundinamarquesas, el acceso a viviendas de interés social o prioritario.

Se adelantaron gestiones para intervenir viviendas y entornos en áreas urbanas y rurales del departamento, con obras que atendieron las carencias físicas de los hogares priorizados, y mejoraron las condiciones espaciales de habitaciones, cocinas, calidad de pisos y cubiertas, y acceso a agua potable en el marco del concepto Vivienda Saludable.

Adicionalmente las acciones estuvieron orientadas a garantizar viviendas que contemplen mejores condiciones de ventilación, iluminación, solución a los problemas de hacinamiento y la conexión a servicios públicos.

Como parte de las estrategias de trabajo de la Secretaría de Hábitat y Vivienda, se implementaron los principios de complementariedad, subsidiariedad y coordinación para aunar esfuerzos financieros, técnicos y administrativos, con el propósito de optimizar los recursos del nivel Departamental y Municipal, y de esta manera obtener un mayor alcance en la ejecución de proyectos de construcción y mejoramiento de vivienda urbana y rural.

Además, Desde el Instituto Departamental de Acción Comunal se busca impactar la vida de las personas a través de diferentes acciones que mejoren la calidad de vida de las comunidades. Es por eso por lo que, dentro del sector Hábitat y Vivienda gestiona dos tipos de proyectos: la construcción, mejoramiento y/o adecuación de parques, andenes y alamedas y, la adecuación y/o mejoramiento de fachadas. Con este tipo de obras se busca mejorar las condiciones de vida de los habitantes de las

comunidades donde se realizan las intervenciones, se impactan familias, NNA, jóvenes y toda la población en general, se crean espacios de esparcimiento y toda la comunidad en conjunto se beneficia. Se genera valor público y se empodera a los organismos comunales para que tengan la capacidad de intervenir en las realidades sociales positivamente.

El Instituto Departamental de Acción Comunal comprometido con el desarrollo social y comunitario, adelanta de la mano de los comunales del departamento y el apoyo de la Gobernación de Cundinamarca la construcción, mejoramiento y/o adecuación de parques, andenes y alamedas. En este tipo de obra, el organismo comunal decide el espacio que quiere intervenir y la forma en que lo quiere realizar cumpliendo unos parámetros establecidos. De acuerdo con la necesidad, se disponen los recursos para que el organismo comunal mejore, construya o adecue el espacio seleccionado. De este tipo de proyecto, se realizaron noventa y una obras en todo el departamento.

De igual forma, IDACO gestiona la adecuación y/o mejoramiento de fachadas. Este proyecto, consiste en el embellecimiento de la infraestructura de las fachadas elegidas por el organismo comunal para ser intervenidas. En el municipio de Fusagasugá, se realizaron seis obras que beneficiaron a 1330 personas y en el municipio de Girardot se realizaron seis obras que beneficiaron a 732 personas de la comunidad.

ARTICULACIÓN PLAN DEPARTAMENTAL DE DESARROLLO “CUNDINAMARCA ¡REGIÓN QUE PROGRESA!” 2020 – 2023

No. Meta	Entidad	Descripción de la meta
049	Secretaría Hábitat	Mejorar 4.000 viviendas urbanas y rurales con enfoque diferencial y territorial en los municipios del Departamento.
050	Secretaría Hábitat	Mejorar integralmente 30 barrios y entornos rurales en los municipios del departamento.
052	Secretaría Hábitat	Apoyar la construcción y adquisición de 150 viviendas urbanas y rurales para Población Víctima del Conflicto Armado en el Departamento de Cundinamarca
054	Secretaría Hábitat	Apoyar la adquisición y construcción de 4.000 viviendas rurales y urbanas VIS y VIP en el departamento de Cundinamarca
055	Secretaría Hábitat	Apoyar la construcción de 300 viviendas urbanas y rurales en sitio propio en el Departamento.

No. Meta	Entidad	Descripción de la meta
056	Secretaría Hábitat	Apoyar técnicamente 10 procesos de titulación y legalización de predios poseídos de manera informal con vivienda de interés social y prioritario.
057	Secretaría Hábitat	Apoyar la reubicación de 120 familias localizadas en zonas urbanas y rurales de alto riesgo en el Departamento.
058	Secretaría Hábitat	Apoyar técnicamente 5 proyectos de vivienda inconclusos de iniciativa comunitaria en el departamento.
364	Secretaría Hábitat	Ejecutar 2 obras de mejoramiento de entorno y manejo ambiental en predios desocupados por familias reubicadas.
049	Secretaría Hábitat	Mejorar 4.000 viviendas urbanas y rurales con enfoque diferencial y territorial en los municipios del Departamento.
050	Secretaría Hábitat	Mejorar integralmente 30 barrios y entornos rurales en los municipios del departamento.
427	IDACO	Realizar 1450 obras dirigidas al desarrollo comunitario del departamento.

INVERSIÓN

Provincia Almeidas

Municipio de Cundinamarca	Entidad (es)	Inversión realizada
Manta	Secretaría de Hábitat y Vivienda	\$ 184.370.000
Sesquilé	Secretaría de Hábitat y Vivienda - IDACO	\$ 173.721.491
Suesca	Secretaría de Hábitat y Vivienda - IDACO	\$ 206.331.491
Tibiritá	Secretaría de Hábitat y Vivienda - IDACO	\$ 327.931.491
Villapinzón	Secretaría de Hábitat y Vivienda – IDACO	\$ 130.571.491
Total, inversión provincia		\$ 1.847.685.964

Provincia Alto Magdalena

Municipio de Cundinamarca	Entidad	Inversión realizada
Girardot	Secretaría de Hábitat y Vivienda - IDACO	\$ 1.855.197.000
Guataquí	Secretaría de Hábitat y Vivienda	\$ 377.991.491
Jerusalén	Secretaría de Hábitat y Vivienda	\$ 738.001.000
Nariño	Secretaría de Hábitat y Vivienda	\$ 60.010.000
Tocaima	Secretaría de Hábitat y Vivienda	\$ 458.970.000
Ricaurte	Secretaría de Hábitat y Vivienda - IDACO	\$ 99.541.491
Total, inversión provincia		\$ 3.589.710.982

Provincia del Bajo Magdalena

Municipio de Cundinamarca	Entidad	Inversión realizada
Caparrapí	Secretaría de Hábitat y Vivienda	\$ 1.814.990.000
Puerto Salgar	Secretaría de Hábitat y Vivienda	\$ 323.542.983
Total, inversión provincia		\$ 2.041.470.000

Provincia del Gualivá

Municipio de Cundinamarca	Entidad	Inversión realizada
La Peña	Secretaría de Hábitat y Vivienda	\$ 155.880.000
La Vega	Secretaría de Hábitat y Vivienda	\$ 350.000.000
Nimaima	Secretaría de Hábitat y Vivienda	\$ 706.620.000
Nocaima	Secretaría de Hábitat y Vivienda - IDACO	\$ 100.986.104
Quebradanegra	Secretaría de Hábitat y Vivienda - IDACO	\$ 72.571.491
San Francisco	IDACO	\$ 49.541.491
Sasaima	Secretaría de Hábitat y Vivienda	\$ 528.170.000
Supatá	Secretaría de Hábitat y Vivienda	\$ 200.000.000
Útica	Secretaría de Hábitat y Vivienda	\$ 297.720.000

Municipio de Cundinamarca	Entidad	Inversión realizada
Vergara	Secretaría de Hábitat y Vivienda	\$ 459.490.000
Villeta	Secretaría de Hábitat y Vivienda - IDACO	\$ 371.791.491
Total, inversión provincia		\$ 3.292.770.577

Provincia del Guavio

Municipio de Cundinamarca	Entidad	Inversión realizada
Gachetá	Secretaría de Hábitat y Vivienda	\$ 50.000.000
Gachalá	Secretaría de Hábitat y Vivienda	\$ 590.450.000
Gama	Secretaría de Hábitat y Vivienda	\$ 1.499.073.000
Guasca	Secretaría de Hábitat y Vivienda	\$ 254.740.000
Junín	Secretaría de Hábitat y Vivienda	\$ 553.580.000
La Calera	Secretaría de Hábitat y Vivienda	\$ 992.310.000
Ubalá	Secretaría de Hábitat y Vivienda	\$ 1.121.460.000
Total, inversión provincia		\$ 5.061.613.000

Provincia del Magdalena Centro

Municipio de Cundinamarca	Entidad	Inversión realizada
Bituima	Secretaría de Hábitat y Vivienda	\$ 78.380.000
Total, inversión provincia		\$ 78.300.000

Provincia de Medina

Municipio de Cundinamarca	Entidad	Inversión realizada
Medina	Secretaría de Hábitat y Vivienda	\$ 139.290.000
Paratebuena	IDACO	\$ 49.541.491
Total, inversión provincia		\$ 188.831.491

Provincia de Oriente

Municipio de Cundinamarca	Entidad	Inversión realizada
Cáqueza	Secretaría de Hábitat y Vivienda	\$ 307.270.000
Une	Secretaría de Hábitat y Vivienda	\$ 50.000.000
Chipaque	Secretaría de Hábitat y Vivienda	\$ 453.600.000
Ubaque	Secretaría de Hábitat y Vivienda	\$ 2.235.120.000
Choachí	Secretaría de Hábitat y Vivienda - IDACO	\$ 191.021.941
Fómeque	Secretaría de Hábitat y Vivienda	\$ 1.619.090.000
Fosca	Secretaría de Hábitat y Vivienda	\$ 730.990.000
Gutiérrez	Secretaría de Hábitat y Vivienda	\$ 4.901.360.000
Quetame	Secretaría de Hábitat y Vivienda	\$ 4.607.410.000
Guayabetal	Secretaría de Hábitat y Vivienda	\$ 700.130.000
Total, inversión provincia		\$ 15.795.991.941

Provincia de Rionegro

Municipio de Cundinamarca	Entidad	Inversión realizada
El Peñón	Secretaría de Hábitat y Vivienda	\$ 619.880.000
La Palma	Secretaría de Hábitat y Vivienda	\$ 168.030.000
Pacho	Secretaría de Hábitat y Vivienda	\$ 1.123.290.000
Paima	Secretaría de Hábitat y Vivienda	\$ 84.790.000
San Cayetano	Secretaría de Hábitat y Vivienda	\$ 134.420.000
Topaipí	Secretaría de Hábitat y Vivienda - IDACO	\$ 396.841.491
Villagómez	Secretaría de Hábitat y Vivienda	\$ 167.880.000
Yacopí	Secretaría de Hábitat y Vivienda	\$ 195.740.000
Total, inversión provincia		\$2.890.871.491

Provincia de Sabana Centro

Municipio de Cundinamarca	Entidad	Inversión realizada
Cajicá	Secretaría de Hábitat y Vivienda - IDACO	\$ 300.437.595
Chía	Secretaría de Hábitat y Vivienda - IDACO	\$ 249.541.491
Cogua	Secretaría de Hábitat y Vivienda	\$ 104.960.000
Gachancipá	Secretaría de Hábitat y Vivienda - IDACO	\$ 451.697.595
Nemocón	Secretaría de Hábitat y Vivienda	\$ 90.071.000
Tocancipá	IDACO	\$ 50.896.104
Zipaquirá	IDACO	\$ 49.541.491
Total, inversión provincia		\$ 1.297.145.276

Provincia de Sabana de Occidente

Municipio de Cundinamarca	Entidad	Inversión realizada
Bojacá	Secretaría de Hábitat y Vivienda - IDACO	\$ 156.377.595
Funza	IDACO	\$ 249.062.071
Madrid	IDACO	\$ 49.541.491
Mosquera	Secretaría de Hábitat y Vivienda	\$ 1.200.000.000
Subachoque	Secretaría de Hábitat y Vivienda	\$ 249.960.000
Zipacón	Secretaría de Hábitat y Vivienda	\$ 90.000.000
Facatativá	IDACO	\$ 49.541.941
Total, inversión provincia		\$ 2.044.483.098

Provincia de Soacha

Municipio de Cundinamarca	Entidad	Inversión realizada
Sibaté	Secretaría de Hábitat y Vivienda	\$ 144.590.000
Soacha	IDACO	\$ 99.082.983
Total, inversión provincia		\$ 243.672.983

Provincia de Sumapaz

Municipio de Cundinamarca	Entidad	Inversión realizada
Fusagasugá	Secretaría de Hábitat y Vivienda - IDACO	\$ 1.879.241.000
Silvania	Secretaría de Hábitat y Vivienda	\$ 50.000.000
Tibacuy	Secretaría de Hábitat y Vivienda	\$ 50.000.000
Arbeláez	Secretaría de Hábitat y Vivienda	\$ 164.720.000
Pandi	Secretaría de Hábitat y Vivienda	\$ 397.280.000
San Bernardo	Secretaría de Hábitat y Vivienda - IDACO	\$ 299.979.087
Venecia	Secretaría de Hábitat y Vivienda	\$ 208.462.983
Cabrera	Secretaría de Hábitat y Vivienda	\$ 150.000.000
Total, inversión provincia		\$ 3.199.683.070

Provincia del Tequendama

Municipio de Cundinamarca	Entidad	Inversión realizada
Apulo	Secretaría de Hábitat y Vivienda	\$ 280.130.000
Cachipay	Secretaría de Hábitat y Vivienda	\$ 195.920.000
El Colegio	Secretaría de Hábitat y Vivienda	\$ 52.120.000
La Mesa	Secretaría de Hábitat y Vivienda	\$ 371.140.000
Quipile	Secretaría de Hábitat y Vivienda	\$ 99.400.000
San Antonio del Tequendama	Secretaría de Hábitat y Vivienda	\$ 204.490.000
Tena	Secretaría de Hábitat y Vivienda	\$ 50.000.000
Viotá	Secretaría de Hábitat y Vivienda	\$ 40.000.000
Total, inversión provincia		\$ 1.293.200.000

Provincia de Ubaté

Municipio de Cundinamarca	Entidad	Inversión realizada
Lenguazaque	Secretaría de Hábitat y Vivienda	\$ 50.000.000

Municipio de Cundinamarca	Entidad	Inversión realizada
Simijaca	Secretaría de Hábitat y Vivienda - IDACO	\$ 467.241.491
Sutatausa	Secretaría de Hábitat y Vivienda	\$ 199.541.491
Tausa	Secretaría de Hábitat y Vivienda	\$ 216.720.000
Ubaté	Secretaría de Hábitat y Vivienda	\$ 113.300.000
Fúquene	Secretaría de Hábitat y Vivienda	\$ 50.000.000
Total, inversión provincia		\$ 1.096.802.982

BIENES Y SERVICIOS ENTREGADOS: MEJORAMIENTO DE VIVIENDA URBANA Y RURAL

Provincia Almeidas



Mejoramiento de vivienda rural en el Municipio de Manta.
 Construcción de pisos
 Se benefician 22 hogares y 82 habitantes.
 Fecha de entrega: 2021



Mejoramiento de vivienda rural en el Municipio de Manta.
 Construcción de cubiertas
 Se benefician 9 hogares.
 Fecha de entrega: 2022.



Mejoramiento de vivienda rural en el Municipio de Sesquilé.

Construcción de pisos

Se benefician 16 hogares y 56 habitantes.

Fecha de entrega: 2021.



Mejoramiento de vivienda rural en el Municipio de Suesca.

Construcción de pisos

Se benefician 20 hogares y 70 habitantes.

Fecha de entrega: 2021.



Mejoramiento de vivienda rural en el Municipio de Tibirita.

Construcción de pisos

Se benefician 10 hogares y 35 habitantes.

Fecha de entrega: 2021.

Provincia Alto Magdalena



Mejoramiento de vivienda rural en el Municipio de Guataquí.
Construcción de pisos
Se benefician 10 hogares y 26 habitantes.
Fecha de entrega: 2022



Mejoramiento de vivienda urbana en el Municipio de Tocaima.
Suministro e Instalación sistema de almacenamiento de agua potable
Se benefician 322 hogares.
Fecha de entrega: 2021

Provincia del Bajo Magdalena



Mejoramiento de vivienda rural en el Municipio de Caparrapí
Construcción de pisos
Se benefician 20 hogares.
Fecha de entrega: 2021

Provincia del Gualivá



Mejoramiento de vivienda rural en el Municipio de La Peña.
Construcción de pisos
Se benefician 25 hogares y 78 habitantes.
Fecha de entrega: 2021.



Mejoramiento de vivienda rural en el Municipio de Nimaima.
Construcción de pisos
Se benefician 18 hogares y 63 habitantes.
Fecha de entrega: 2021.



Mejoramiento de vivienda rural en el Municipio de Nocaima.
Construcción de pisos
Se benefician 11 hogares y 39 habitantes.
Fecha de entrega: 2021.



Mejoramiento de vivienda rural en el Municipio de Sasaima.
Construcción de pisos
Se benefician 24 hogares y 84 habitantes.
Fecha de entrega: 2021



Mejoramiento de vivienda rural en el Municipio de Vergara.
Construcción de pisos
Se benefician 20 hogares y 67 habitantes.
Fecha de entrega: 2021



Mejoramiento de vivienda rural en el Municipio de Útica.
Construcción de pisos
Se benefician 17 hogares y 27 habitantes.
Fecha de entrega: 2022



Mejoramiento de vivienda rural en el Municipio de Villeta.
Construcción de pisos
Se benefician 10 hogares.
Fecha de entrega: 2021.



Mejoramiento de vivienda rural en el Municipio de Villeta.
Construcción de pisos
Se benefician 9 hogares y 18 habitantes.
Fecha de entrega: 2022.

Provincia del Guavio



Mejoramiento de vivienda rural en el Municipio de Guasca.
Construcción de pisos
Se benefician 16 hogares y 62 habitantes.
Fecha de entrega: 2021



Mejoramiento de vivienda rural en el Municipio de Junín.
Construcción de pisos
Se benefician 20 hogares y 70 habitantes.
Fecha de entrega: 2021.



Mejoramiento de vivienda rural en el Municipio de La Calera.
Construcción de pisos
Se benefician 16 hogares y 71 habitantes.
Fecha de entrega: 2021.



Mejoramiento de vivienda rural en el Municipio de Ubalá.
Construcción de pisos
Se benefician 22 hogares y 78 habitantes.
Fecha de entrega: 2021.



Mejoramiento de vivienda rural en el Municipio de Gachalá
Construcción de cocinas
Se benefician 25 hogare.
Fecha de entrega: 2021.

Provincia del Magdalena Centro



Mejoramiento de vivienda rural en el Municipio de Bituima.
Construcción de pisos
Se benefician 17 hogares y 59 habitantes.
Fecha de entrega: 2021.

Provincia de Medina



Mejoramiento de vivienda rural en el Municipio de Medina.
Construcción de pisos
Se benefician 13 hogares y 39 habitantes.
Fecha de entrega: 2022.

Provincia de Oriente



Mejoramiento de vivienda rural en el Municipio de Cáqueza.
Construcción de pisos
Se benefician 22 hogares y 63 habitantes.
Fecha de entrega: 2021.



Mejoramiento de vivienda rural en el Municipio de Fómeque.
Construcción de pisos
Se benefician 21 hogares y 61 habitantes.
Fecha de entrega: 2021.



Mejoramiento de vivienda rural en el Municipio de Gutiérrez.
Construcción de pisos
Se benefician 11 hogares y 35 habitantes.
Fecha de entrega: 2021.



Mejoramiento de vivienda rural en el Municipio de Ubaque
Construcción de pisos
Se benefician 11 hogares y 35 habitantes.
Fecha de entrega: 2021.



Mejoramiento de vivienda rural en el Municipio de Quetame
Construcción de pisos
Se benefician 15 hogares y 53 habitantes.
Fecha de entrega: 2022.

Provincia de Rionegro



Mejoramiento de vivienda rural en el Municipio de El Peñón.
Construcción de pisos
Se benefician 25 hogares.
Fecha de entrega: 2021.



Mejoramiento de vivienda rural en el Municipio de La Palma.
Construcción de pisos
Se benefician 15 hogares y 37 habitantes.
Fecha de entrega: 2021.



Mejoramiento de vivienda rural en el Municipio de Pacho.
Construcción de pisos
Se benefician 25 hogares y 111 habitantes.
Fecha de entrega: 2021.



Mejoramiento de vivienda rural en el Municipio de Paimé.
Construcción de pisos
Se benefician 16 hogares y 64 habitantes.
Fecha de entrega: 2021.



Mejoramiento de vivienda rural en el Municipio de San Cayetano.
Construcción de pisos
Se benefician 25 hogares y 111 habitantes.
Fecha de entrega: 2021.



Mejoramiento de vivienda rural en el Municipio de Villagómez.
Construcción de pisos
Se benefician 11 hogares y 35 habitantes.
Fecha de entrega: 2021.



Mejoramiento de vivienda rural en el Municipio de Yacopí.
Construcción de pisos
Se benefician 24 hogares y 85 habitantes.
Fecha de entrega: 2021.



Mejoramiento de vivienda rural en el Municipio de El Peñón.
Construcción de pisos
Se benefician 14 hogares y 45 habitantes.
Fecha de entrega: 2022.

Provincia de Sabana Centro



Mejoramiento de vivienda rural en el Municipio de Cajicá.
Construcción de pisos, habitaciones, cocinas y baños.
Se benefician 252 hogares y 880 habitantes.
Fecha de entrega: 2023.



Mejoramiento de vivienda rural en el Municipio de Chía.
Construcción de pisos, habitaciones, cocinas y baños.
Se benefician 252 hogares y 880 habitantes.
Fecha de entrega: 2023.



Mejoramiento de vivienda rural en el Municipio de Cogua.
Construcción de pisos
Se benefician 12 hogares.
Fecha de entrega: 2021.



Mejoramiento de vivienda rural en el Municipio de Gachancipá.
Construcción de pisos
Se benefician 13 hogares y 45 habitantes.
Fecha de entrega: 2021.

Provincia de Sabana de Occidente



Mejoramiento de vivienda rural en el Municipio de Bojacá.
Construcción de pisos
Se benefician 10 hogares y 27 habitantes.
Fecha de entrega: 2022.



Mejoramiento de vivienda rural en el Municipio de Gachancipá.
Construcción de pisos
Se benefician 12 hogares y 40 habitantes.
Fecha de entrega: 2022.

Provincia de Soacha



Mejoramiento de vivienda rural en el Municipio de Sibaté.
Construcción de pisos
Se benefician 11 hogares y 35 habitantes.
Fecha de entrega: 2021.



Mejoramiento de vivienda rural en el Municipio de Sibaté.
Construcción de pisos
Se benefician 11 hogares y 36 habitantes.
Fecha de entrega: 2022.

Provincia de Sumapaz



Mejoramiento de vivienda rural en el Municipio de Arbeláez .
Mejoramiento de pisos
Se benefician 14 hogares.
Fecha de entrega: 2021.

Provincia del Tequendama



Mejoramiento de vivienda rural en el Municipio de El Colegio .
Construcción de pisos
Se benefician 15 hogares.
Fecha de entrega: 2021.



Mejoramiento de vivienda rural en el Municipio de La Mesa .
Construcción de pisos
Se benefician 23 hogares y 71 habitantes.
Fecha de entrega: 2021.



Mejoramiento de vivienda rural en el Municipio de Apulo .
Construcción de pisos
Se benefician 10 hogares y 27 habitantes.
Fecha de entrega: 2022.



Mejoramiento de vivienda rural en el Municipio de Cachipay .
Construcción de pisos
Se benefician 7 hogares y 13 habitantes.
Fecha de entrega: 2022.



Mejoramiento de vivienda rural en el Municipio de La Mesa .
Construcción de cubiertas.
Se benefician 5 hogares y 10 habitantes.
Fecha de entrega: 2022.



Mejoramiento de vivienda rural en el Municipio de Quipile.
Construcción de cubiertas.
Se benefician 9 hogares.
Fecha de entrega: 2022.

Provincia de Ubaté



Mejoramiento de vivienda rural en el Municipio de Ubaté.
Construcción de pisos.
Se benefician 6 hogares y 14 habitantes.
Fecha de entrega: 2022.



Mejoramiento de vivienda rural en el Municipio de Simijacá.
Construcción de pisos.
Se benefician 7 hogares y 14 habitantes.
Fecha de entrega: 2022.



Mejoramiento de vivienda rural en el Municipio de Tausa
Construcción de pisos.
Se benefician 10 hogares y 21 habitantes.
Fecha de entrega: 2022.

BIENES Y SERVICIOS ENTREGADOS: CONSTRUCCIÓN DE VIVIENDA RURAL EN SITIO PROPIO

Provincia de Almeidas



Construcción de vivienda rural en el Municipio de Tibiritá
Construcción de vivienda rural en sitio propio.
Se benefician 8 hogares y 35 habitantes.
Fecha de entrega: 2021.

Provincia de Alto Magdalena



Construcción de vivienda rural en el Municipio de Jerusalén.
Construcción de vivienda rural en sitio propio.
Se benefician 12 hogares y 55 habitantes.
Fecha de entrega: 2021.



Construcción de vivienda rural en el Municipio de Jerusalén.
Construcción de vivienda rural en sitio propio.
Se benefician 7 hogares.
Fecha de entrega: 2022.



Construcción de vivienda rural en el Municipio de Guataquí.
Construcción de vivienda rural en sitio propio.
Se benefician 3 hogares.
Fecha de entrega: 2022.

Provincia de Bajo Magdalena



Construcción de vivienda rural en el Municipio de Caparrapí.
Construcción de vivienda rural en sitio propio.
Se benefician 15 hogares y 62 habitantes.
Fecha de entrega: 2021.



Construcción de vivienda rural en el Municipio de Puerto Salgar.
Construcción de vivienda rural en sitio propio.
Se benefician 3 hogares y 12 habitantes.
Fecha de entrega: 2021.

Provincia de Gualivá



Construcción de vivienda rural en el Municipio de Nimaima.
Construcción de vivienda rural en sitio propio.
Se benefician 4 hogares y 15 habitantes.
Fecha de entrega: 2021.



Construcción de vivienda rural en el Municipio de Sasaima.
Construcción de vivienda rural en sitio propio.
Se benefician 4 hogares y 15 habitantes.
Fecha de entrega: 2021.



Construcción de vivienda rural en el Municipio de Vergara.
Construcción de vivienda rural en sitio propio.
Se benefician 5 hogares y 19 habitantes.
Fecha de entrega: 2021.



Construcción de vivienda rural en el Municipio de La Vega.
Construcción de vivienda rural en sitio propio.
Se benefician 10 hogares.
Fecha de entrega: 2022.

Provincia del Guavio



Construcción de vivienda rural en el Municipio de Junín.
Construcción de vivienda rural en sitio propio.
Se benefician 7 hogares y 35 habitantes.
Fecha de entrega: 2021.



Construcción de vivienda rural en el Municipio de Ubalá.
Construcción de vivienda rural en sitio propio.
Se benefician 9 hogares.
Fecha de entrega: 2022.



Construcción de vivienda rural en el Municipio de La Calera.
Construcción de vivienda rural en sitio propio.
Se benefician 9 hogares y 27 habitantes.
Fecha de entrega: 2021.



Construcción de vivienda rural en el Municipio de La Calera.
Construcción de vivienda rural en sitio propio.
Se benefician 13 hogares.
Fecha de entrega: 2022.

Provincia de Oriente



Construcción de vivienda rural en el Municipio de Cáqueza.
Construcción de vivienda rural en sitio propio.
Se benefician 6 hogares y 22 habitantes.
Fecha de entrega: 2021.



Construcción de vivienda rural en el Municipio de Chipaque.
Construcción de vivienda rural en sitio propio.
Se benefician 21 hogares y 75 habitantes.
Fecha de entrega: 2021.



Construcción de vivienda rural en el Municipio de Guayabetal
Construcción de vivienda rural en sitio propio.
Se benefician 13 hogares y 65 habitantes.
Fecha de entrega: 2021.



Construcción de vivienda rural en el Municipio de Quetame.
Construcción de vivienda rural en sitio propio.
Se benefician 38 hogares.
Fecha de entrega: 2022.

Provincia de Rionegro



Construcción de vivienda rural en el Municipio de El Peñón.
Construcción de vivienda rural en sitio propio.
Se benefician 6 hogares.
Fecha de entrega: 2022.



Construcción de vivienda rural en el Municipio de Pacho.
Construcción de vivienda rural para reubicar familias en riesgo.
Se benefician 8 hogares.
Fecha de entrega: 2022.

Provincia de Sabana de Occidente



Construcción de vivienda rural en el Municipio de Zipacón.
Construcción de vivienda rural en sitio propio.
Se benefician 4 hogares y 15 habitantes.
Fecha de entrega: 2021.



Construcción de vivienda urbanal en el Municipio de Mosquera.
Apoyo financiero para adquisición de vivienda.
Se benefician 600 hogares y 2.100 habitantes.
Fecha de entrega: 2023.

Provincia de Sumapaz



Construcción de vivienda rural en el Municipio de Arbeláez.
Construcción de vivienda rural en sitio propio.
Se benefician 4 hogares y 15 habitantes.
Fecha de entrega: 2021.



Construcción de vivienda rural en el Municipio de Granada.
Construcción de vivienda rural en sitio propio.
Se benefician 4 hogares y 15 habitantes.
Fecha de entrega: 2021.



Construcción de vivienda rural en el Municipio de Pandi.
Construcción de vivienda rural en sitio propio.
Se benefician 14 hogares y 71 habitantes.
Fecha de entrega: 2021.

Provincia de Tequendama



Construcción de vivienda rural en el Municipio de La Mesa.
Construcción de vivienda rural en sitio propio.
Se benefician 4 hogares y 71 habitantes.
Fecha de entrega: 2021.



Construcción de vivienda rural en el Municipio de San Antonio del Tequendama.
Construcción de vivienda rural en sitio propio.
Se benefician 2 hogares.
Fecha de entrega: 2022.

BIENES Y SERVICIOS ENTREGADOS: APOYO A LA ADQUISICIÓN DE VIVIENDA “PROGRAMA PODEMOS CASA”

Provincia de Almeidas



Apoyo en la adquisición de Vivienda de Interés Prioritario en el Municipio de Villapinzón.

Proyecto de Vivienda de Interés Prioritario "Urbanización Torres del Futuro".

Se benefician 60 hogares.

Fecha de entrega: 2022.

Provincia de Alto Magdalena



Apoyo en la adquisición de Vivienda de Interés Prioritario en el Municipio de Nilo.

Proyecto de Vivienda de Interés Prioritario "Urbanización Tamarindo Etapa IV El Dorado".

Se benefician 120 hogares.

Fecha de entrega: 2022.



Apoyo en la adquisición de Vivienda de Interés Prioritario en el Municipio de Tocaima.

Proyecto de Vivienda de Interés Prioritario "Urbanización Torres del Futuro El Dorado".

Se benefician 192 hogares.

Fecha de entrega: 2022.

Provincia de Gualivá



Apoyo en la adquisición de Vivienda de Interés Prioritario en el Municipio de Villeta.
Proyecto de Vivienda de Interés Prioritario "Urbanización Altos de Villa Crisly El Dorado".
Se benefician 600 hogares.
Fecha de entrega: 2022.

Provincia Tequendamá



Apoyo en la adquisición de Vivienda de Interés Prioritario en el Municipio de La Mesa.
Proyecto de Vivienda de Interés Prioritario "Urbanización Flor Morado El Dorado".
Se benefician 108 hogares.
Fecha de entrega: 2022.



Apoyo en la adquisición de Vivienda de Interés Prioritario en el Municipio de La Mesa.
Proyecto de Vivienda de Interés Prioritario "Urbanización Santa Cecilia El Dorado".
Se benefician 208 hogares.
Fecha de entrega: 2022.

BIENES Y SERVICIOS ENTREGADOS: MEJORAMIENTO BARRIAL

Provincia de Almeidas



Mejoramiento integral de barrios en el Municipio de Sesquilé.
Embelllecimiento de fachadas y entornos.
Se benefician 31 hogares.
Fecha de entrega: 2022.



Mejoramiento integral de barrios en el Municipio de Suesca.
Embelllecimiento de fachadas y entornos.
Se benefician 48 hogares.
Fecha de entrega: 2022.

Provincia de Alto Magdalena



Mejoramiento integral de barrios en el Municipio de Ricaurte.
Embelllecimiento de fachadas y entornos.
Se benefician 32 hogares.
Fecha de entrega: 2021.

Provincia de Bajo Magdalena



Mejoramiento integral de barrios en el Municipio de Puerto Salgar.
Embelllecimiento de fachadas y entornos.
Se benefician 31 hogares.
Fecha de entrega: 2021.



Mejoramiento integral de barrios en el Municipio de Caparrapí
Embelllecimiento de fachadas y entornos.
Se benefician 58 hogares.
Fecha de entrega: 2021.

Provincia de Gualivá



Mejoramiento integral de barrios en el Municipio de Villeta
Embelllecimiento de fachadas y entornos.
Se benefician 16 hogares.
Fecha de entrega: 2021.



Mejoramiento integral de barrios en el Municipio de La Peña
Embelllecimiento de fachadas y entornos.
Se benefician 54 hogares.
Fecha de entrega: 2021.



Mejoramiento integral de barrios en el Municipio de Supatá.
Embelllecimiento de fachadas y entornos.
Se benefician 41 hogares.
Fecha de entrega: 2021.



Mejoramiento integral de barrios en el Municipio de Vergara.
Embelllecimiento de fachadas y entornos.
Se benefician 51 hogares.
Fecha de entrega: 2021.



Mejoramiento integral de barrios en el Municipio de Sasaima.
Embelllecimiento de fachadas y entornos.
Se benefician 19 hogares.
Fecha de entrega: 2022.

Provincia del Guavio



Mejoramiento integral de barrios en el Municipio de Gachalá.
Embelllecimiento de fachadas y entornos.
Se benefician 37 hogares.
Fecha de entrega: 2021.

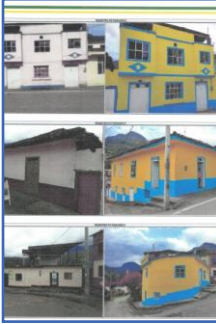

Mejoramiento integral de barrios en el Municipio de Junín.
Embelllecimiento de fachadas y entornos.
Se benefician 38 hogares.
Fecha de entrega: 2021.



Mejoramiento integral de barrios en el Municipio de Guasca.
Embelllecimiento de fachadas y entornos.
Se benefician 52 hogares.
Fecha de entrega: 2022.



Mejoramiento integral de barrios en el Municipio de Ubalá.
Embelllecimiento de fachadas y entornos.
Se benefician 36 hogares.
Fecha de entrega: 2022.



Mejoramiento integral de barrios en el Municipio de Gachetá.
Embelllecimiento de fachadas y entornos.
Se benefician 50 hogares.
Fecha de entrega: 2023.

Provincia de Oriente



Mejoramiento integral de barrios en el Municipio de Chipaque.
Embellecimiento de fachadas y entornos.
Se benefician 35 hogares.
Fecha de entrega: 2021.



Mejoramiento integral de barrios en el Municipio de Cáqueza.
Embellecimiento de fachadas y entornos.
Se benefician 32 hogares.
Fecha de entrega: 2021.



Mejoramiento integral de barrios en el Municipio de Ubaque.
Embellecimiento de fachadas y entornos.
Se benefician 27 hogares.
Fecha de entrega: 2021.



Mejoramiento integral de barrios en el Municipio de Une.
Embellecimiento de fachadas y entornos.
Se benefician 46 hogares.
Fecha de entrega: 2021.

Provincia de Rionegro



Mejoramiento integral de barrios en el Municipio de El Peñón.
Embelllecimiento de fachadas y entornos.
Se benefician 116 hogares.
Fecha de entrega: 2021.



Mejoramiento integral de barrios en el Municipio de Villagómez.
Embelllecimiento de fachadas y entornos.
Se benefician 87 hogares.
Fecha de entrega: 2021.



Mejoramiento integral de barrios en el Municipio de San Cayetano.
Embelllecimiento de fachadas y entornos.
Se benefician 24 hogares y 75 habitantes.
Fecha de entrega: 2022.



Mejoramiento integral de barrios en el Municipio de Villagómez.
Embelllecimiento de fachadas y entornos.
Se benefician 27 hogares y 82 habitantes.
Fecha de entrega: 2022.

Provincia de Sabana Centro



Mejoramiento integral de barrios en el Municipio de Cagua.
Embellecimiento de fachadas y entornos.
Se benefician 59 hogares..
Fecha de entrega: 2022.



Mejoramiento integral de barrios en el Municipio de Sesquilé.
Embellecimiento de fachadas y entornos.
Se benefician 31 hogares..
Fecha de entrega: 2022.

Provincia de Soacha



Mejoramiento integral de barrios en el Municipio de Soacha.
Mejoramiento de la infraestructura física en el territorio de borde barrio Los Olivos 2do sector.
Se benefician 50 hogares.
Fecha de entrega: 2022.

Provincia de Sumapaz



Mejoramiento integral de barrios en el Municipio de Cabrera
Embelllecimiento de fachadas y entornos
Se benefician 18 hogares.
Fecha de entrega: 2021.



Mejoramiento integral de barrios en el Municipio de Granada
Embelllecimiento de fachadas y entornos
Se benefician 28 hogares.
Fecha de entrega: 2021.



Mejoramiento integral de barrios en el Municipio de Sylvania
Embelllecimiento de fachadas y entornos
Se benefician 41 hogares.
Fecha de entrega: 2021.



Mejoramiento integral de barrios en el Municipio de Tibacuy
Embelllecimiento de fachadas y entornos
Se benefician 62 hogares.
Fecha de entrega: 2021.

Provincia de Tequendama



Mejoramiento integral de barrios en el Municipio de Tena.
Embellecimiento de fachadas y entornos
Se benefician 33 hogares.
Fecha de entrega: 2021.



Mejoramiento integral de barrios en el Municipio de La Mesa.
Embellecimiento de fachadas y entornos
Se benefician 88 hogares.
Fecha de entrega: 2022.

Provincia de Ubaté



Mejoramiento integral de barrios en el Municipio de Simijaca.
Embellecimiento de fachadas y entornos
Se benefician 21 hogares.
Fecha de entrega: 2021.



Mejoramiento integral de barrios en el Municipio de Fúquene.
Embellecimiento de fachadas y entornos
Se benefician 47 hogares.
Fecha de entrega: 2022.



Mejoramiento integral de barrios en el Municipio de Lenguazaque.
Embelllecimiento de fachadas y entornos
Se benefician 19 hogares.
Fecha de entrega: 2022.



Mejoramiento integral de barrios en el Municipio de Ubaté.
Embelllecimiento de fachadas y entornos
Se benefician 53 hogares.
Fecha de entrega: 2022.

BIENES Y SERVICIOS ENTREGADOS: TITULACIÓN DE PREDIOS



Titulación de predios fiscales en 23 municipios.
Predios entregados
Se benefician 143 hogares.
Fecha de entrega: 2023.

BIENES Y SERVICIOS ENTREGADOS: TERMINACIÓN DE PROYECTOS INCONCLUSOS

Provincia Gualivá



Terminación proyecto de vivienda inconcluso en el Municipio de Venecia
Cerramiento de proyecto habitacional.
Se benefician 15 hogares.
Fecha de entrega: 2023.

BIENES Y SERVICIOS ENTREGADOS: MEJORAMIENTO DE FACHADAS

Provincia de Alto Magdalena



Se ejecutaron seis obras de adecuación y/o mejoramiento de fachadas en el Municipio de Girardot.
Se beneficiaron a 732 personas
Fecha de entrega: 2022.

Provincia de Sumapaz



Se ejecutaron seis obras de adecuación y/o mejoramiento de fachadas en el Municipio de Girardot.
Se beneficiaron a 1.330 personas
Fecha de entrega: 2022.

BIENES Y SERVICIOS ENTREGADOS: CONSTRUCCIÓN, MEJORAMIENTO Y/O ADECUACIÓN DE PARQUES, ANDENES, ALAMEDAS

Provincia de Alto Magdalena



Se entregaron 35 obras en el municipio de Girardot .
Se beneficiaron a 23.026 personas
Fecha de entrega: Vigencias 2020 a 2023.

Provincia de bajo Magdalena



Se entregaron 2 obras en el municipio de Puerto Salgar .
Se beneficiaron 487 personas
Fecha de entrega: Vigencias 2020 a 2023.

Provincia de Gualivá



Se entregaron 4 obras en los municipios de Nocaima, Qrebadanegra, San Francisco y Villeta..
Se beneficiaron 487 personas.
Fecha de entrega: Vigencias 2020 a 2023.

Provincia de Medina



Se entregó una obra en el municipio de Paratebueno.
Se beneficiaron 450 personas.
Fecha de entrega: Vigencias 2020 a 2023.

Provincia de Rionegro



Se entregó una obra en el municipio de Topaipí.
Se beneficiaron 200 personas.
Fecha de entrega: Vigencias 2020 a 2023.

Provincia de Sabana Centro



Se entregaron 2 obras en el municipio de Gachancipá.
Se entregó una obra en el municipio de Tocancipá.
Se entregaron 2 obras en el municipio de Cajicá.
Se entregó una obra en el municipio de Chía.
Se entregó una obra en el municipio de Zipaquirá.
Se beneficiaron 2507 personas.
Fecha de entrega: Vigencias 2020 a 2023.

Provincia de Sabana de Occidente



Se entregaron 2 obras en el municipio de Gachancipá.
Se entregó una obra en el municipio de Tocancipá.
Se entregaron 2 obras en el municipio de Cajicá.
Se entregó una obra en el municipio de Chía.
Se entregó una obra en el municipio de Zipaquirá.
Se beneficiaron 2507 personas.
Fecha de entrega: Vigencias 2020 a 2023.

Provincia de Soacha



Se entregaron 2 obras en el municipio de Soacha.
Se beneficiaron 1.498 personas.
Fecha de entrega: Vigencias 2020 a 2023.

Provincia del Sumapaz



Se entregaron 18 obras en el municipio de Fusagasugá.
Se entregaron 3 obras en el municipio de San Bernardo.
Se entregaron 2 obras en el municipio de Venecia. .
Se beneficiaron 9.513 personas.
Fecha de entrega: Vigencias 2020 a 2023.



Capítulo 4

Infraestructura en Educación

INFRAESTRUCTURA EN EDUCACIÓN

Desde la Secretaría de Educación se efectúa el seguimiento y acompañamiento en la formulación y ejecución de proyectos de infraestructura educativa, así como la suscripción de convenios y/o contratos en esta materia.

Desde la misión de la secretaria de educación, se busca lograr el acceso y permanencia de los niños, niñas y adolescentes de Cundinamarca en el sistema educativo con estándares altos en calidad. Es por ello que la creación de espacios o ambientes educativos óptimos tiene un efecto positivo en el proceso de aprendizaje de nuestra niñez.

La construcción de colegios nuevos, en terrenos libres, es una prioridad para el departamento de Cundinamarca, por el cual se generan impactos positivos en los estudiantes y en el entorno, gracias a que se dispondrá de nuevos de aprendizaje, que contribuyen a elevar la calidad de la educación y al mismo tiempo la calidad de vida de la población de su área de influencia.

Estos colegios nuevos o ambientes educativos permitirán trascender del protagonismo del aula como único espacio educativo a la integración con el entorno educativos desde una perspectiva integral. Se requiere que no solo sea un espacio de educación de los niños, adolescentes y jóvenes, sino espacios de integración con la comunidad.

Con el mejoramiento de la infraestructura educativa, se realizan intervenciones en los ambientes que componen la sede educativa como: cocinas, comedores y aulas escolares, para reparar el deterioro físico por el uso, desgaste, antigüedad, emergencias, factores ambientales, falta de mantenimiento, uso inadecuado y cambios de destinación. Estas intervenciones se concentran en el saneamiento básico, las instalaciones hidrosanitarias, las instalaciones eléctricas, cubiertas, carpintería, pintura, revestimientos, intervención, y reconstrucción o ampliación de sedes, entre otras.

El mejoramiento de esta infraestructura educativa no solamente contribuye a que los niños, niñas y adolescentes cuenten con mejores ambientes de aprendizaje, sino que facilita y estimula el desarrollo de estrategias contra la deserción escolar, mediante el desarrollo de acciones orientadas a facilitar el acceso y estimular la permanencia de los estudiantes garantizando la prestación del servicio educativo.

Actualmente, el Departamento de Cundinamarca cuenta con 222.725 estudiantes matriculados en los 108 municipios no certificados. Día a día se busca trabajar por esta población y por esta razón, se busca mejorar los espacios de aprendizaje, instaura entornos que promueven el estudio y la investigación. Dentro de los diferentes espacios escolares (aulas múltiples, laboratorios, aulas de informática, salas de danzas, teatro, etc.) se propicia la libertad de opinión y la libertad de comunicar ideas que hacen parte del proceso íntegro de aprendizaje.

Desde la secretaría de educación se han realizado cuatro acciones en el marco de la infraestructura educativa con los siguientes avances:

- 5 colegios nuevos entregados.
- 317 ambientes escolares con adecuación y mejoramiento.
- Embellecimiento de 773 sedes educativas

Actualización del plan de infraestructura educativa.

ARTICULACIÓN PLAN DEPARTAMENTAL DE DESARROLLO “CUNDINAMARCA ¡REGIÓN QUE PROGRESA!” 2020 – 2023

No. Meta	Entidad	Descripción de la meta
99	Secretaría Educación	Mejorar 4.000 viviendas urbanas y rurales con enfoque diferencial y territorial en los municipios del Departamento.
100	Secretaría Educación	Mejorar integralmente 30 barrios y entornos rurales en los municipios del departamento.
102	Secretaría Educación	Ejecutar 20 procesos de acompañamiento social a intervenciones habitacionales en los municipios del departamento.
103	Secretaría Educación	Apoyar la construcción y adquisición de 150 viviendas urbanas y rurales para Población Víctima del Conflicto Armado en el Departamento de Cundinamarca

INVERSIÓN

Provincia Almeidas

Municipio de Cundinamarca	Entidad (es)	Inversión realizada
Chocontá	Secretaría de Educación	\$ 1.803.381.865
Machetá	Secretaría de Educación	\$ 1.005.003.093

Municipio de Cundinamarca	Entidad (es)	Inversión realizada
Sesquilé	Secretaría de Educación	\$ 590.000.000
Tibiritá	Secretaría de Educación	\$ 2.713.095.919
Villapinzón	Secretaría de Educación	\$ 955.414.853
Suesca	Secretaría de Educación	\$ 2.000.000.000
Total, inversión provincia		\$ 9.066.895.730

Provincia Alto Magdalena

Municipio de Cundinamarca	Entidad	Inversión realizada
Guataquí	Secretaría de Educación	\$ 1.100.000.000
Jerusalén	Secretaría de Educación	\$ 3.079.458.151
Nariño	Secretaría de Educación	\$ 1.574.517.000
Nilo	Secretaría de Educación	\$ 1.034.605.263
Tocaima	Secretaría de Educación	\$ 9.801.661
Ricaurte	Secretaría de Educación	\$ 2.404.658.225
Total, inversión provincia		\$ 9.203.040.300

Provincia del Bajo Magdalena

Municipio de Cundinamarca	Entidad	Inversión realizada
Guaduas	Secretaría de Educación	\$ 23.214.568
Caparrapí	Secretaría de Educación	\$ 35.108.725
Puerto Salgar	Secretaría de Educación	\$ 388.160.141
Total, inversión provincia		\$ 446.483.434

Provincia del Gualivá

Municipio de Cundinamarca	Entidad	Inversión realizada
Albán	Secretaría de Educación	\$ 102.433.372
La Peña	Secretaría de Educación	\$1.293.626.880
La Vega	Secretaría de Educación	\$ 3.684.145
Nimaima	Secretaría de Educación	\$1.011.878.522
Nocaima	Secretaría de Educación	\$ 674.135.955

Municipio de Cundinamarca	Entidad	Inversión realizada
Quebradanegra	Secretaría de Educación	\$2.202.123.197
San Francisco	Secretaría de Educación	\$ 77.128.650
Sasaima	Secretaría de Educación	\$ 625.876.785
Supatá	Secretaría de Educación	\$ 552.456.061
Útica	Secretaría de Educación	\$ 1.481.229.900
Vergara	Secretaría de Educación	\$ 92.100.769
Villeta	Secretaría de Educación	\$ 9.178.637
Total, inversión provincia		\$ 8.125.852.873

Provincia del Guavio

Municipio de Cundinamarca	Entidad	Inversión realizada
Gachetá	Secretaría de Educación	\$ 760.148.723
Gachalá	Secretaría de Educación	\$ 324.942.567
Gama	Secretaría de Educación	\$ 1.867.661.588
Guasca	Secretaría de Educación	\$ 688.412.907
Guatavita	Secretaría de Educación	\$ 809.413.457
Junín	Secretaría de Educación	\$ 597.780.979
La Calera	Secretaría de Educación	\$ 2.403.987.353
Ubalá	Secretaría de Educación	\$ 21.336.046
Total, inversión provincia		\$ 7.473.683.620

Provincia del Magdalena Centro

Municipio de Cundinamarca	Entidad	Inversión realizada
Beltrán	Secretaría de Educación	\$ 4.029.745
Bituima	Secretaría de Educación	\$ 1.098.010.733
Chaguaní	Secretaría de Educación	\$ 2.826.407.314
Guayabal de Siquima	Secretaría de Educación	\$ 356.734.938
Pulí	Secretaría de Educación	\$ 2.029.389.348
San Juan de Rioseco	Secretaría de Educación	\$ 3.507.808.607
Vianí	Secretaría de Educación	\$ 690.000.000

Municipio de Cundinamarca	Entidad	Inversión realizada
Total, inversión provincia		\$ 10.512.380.685

Provincia de Medina

Municipio de Cundinamarca	Entidad	Inversión realizada
Medina	Secretaría de Educación	\$ 2.304.864.949
Paratebuena	Secretaría de Educación	\$ 9.387.886
Total, inversión provincia		\$ 2.314.252.835

Provincia de Oriente

Municipio de Cundinamarca	Entidad	Inversión realizada
Cáqueza	Secretaría de Educación	\$ 5.007.818
Une	Secretaría de Educación	\$ 1.182.598
Chipaque	Secretaría de Educación	\$ 4.461.074.895
Ubaque	Secretaría de Educación	\$ 1.982.000.000
Choachí	Secretaría de Educación	\$ 381.923.108
Fómeque	Secretaría de Educación	\$ 11.052.434
Fosca	Secretaría de Educación	\$ 2.687.643.226
Gutiérrez	Secretaría de Educación	\$ 7.296.266.994
Quetame	Secretaría de Educación	\$ 7.577.539
Guayabetal	Secretaría de Educación	\$ 900.000.000
Total, inversión provincia		\$ 17.733.728.612

Provincia de Rionegro

Municipio de Cundinamarca	Entidad	Inversión realizada
El Peñón	Secretaría de Educación	\$ 24.679.315
La Palma	Secretaría de Educación	\$ 1.015.894.520
Pacho	Secretaría de Educación	\$ 1.560.509.371
Paima	Secretaría de Educación	\$ 1.233.022.690
San Cayetano	Secretaría de Educación	\$ 7.786.789
Topaipí	Secretaría de Educación	\$ 2.465.003.093

Municipio de Cundinamarca	Entidad	Inversión realizada
Villagómez	Secretaría de Educación	\$ 1.341.762.741
Yacopí	Secretaría de Educación	\$ 7.597.736.330
Total, inversión provincia		\$ 15.246.394.849

Provincia de Sabana Centro

Municipio de Cundinamarca	Entidad	Inversión realizada
Sopó	Secretaría de Educación	\$ 6.287.000.000
Tabio	Secretaría de Educación	\$ 3.961.570
Tenjo	Secretaría de Educación	\$ 2.014.872
Zipaquirá	Secretaría de Educación	\$ 240.000.000
Total, inversión provincia		\$ 6.532.976.442

Provincia de Sabana de Occidente

Municipio de Cundinamarca	Entidad	Inversión realizada
El Rosal	Secretaría de Educación	\$ 2.014.872
Subachoque	Secretaría de Educación	\$ 600.000.000
Zipacón	Secretaría de Educación	\$ 1.856.436.663
Total, inversión provincia		\$ 2.458.451.535

Provincia de Soacha

Municipio de Cundinamarca	Entidad	Inversión realizada
Sibaté	Secretaría de Educación	\$ 1.270.994.386
Total, inversión provincia		\$ 1.270.994.386

Provincia de Sumapaz

Municipio de Cundinamarca	Entidad	Inversión realizada
Fusagasugá	Secretaría de Educación	\$ 1.019.256.653
Silvania	Secretaría de Educación	\$ 3.831.227.574

Municipio de Cundinamarca	Entidad	Inversión realizada
Tibacuy	Secretaría de Educación	\$ 811.036.394
Pasca	Secretaría de Educación	\$ 9.037.562
Arbeláez	Secretaría de Educación	\$ 8.828.313
Pandi	Secretaría de Educación	\$ 3.127.908.000
San Bernardo	Secretaría de Educación	\$ 567.641.748
Venecia	Secretaría de Educación	\$ 867.813.440
Cabrera	Secretaría de Educación	\$ 14.527.330
Granada	Secretaría de Educación	\$ 7.726.533.268
Total, inversión provincia		\$ 17.983.810.282

Provincia del Tequendama

Municipio de Cundinamarca	Entidad	Inversión realizada
Anapoima	Secretaría de Educación	\$ 906.189.842
Anolaima	Secretaría de Educación	\$ 7.996.038
Apulo	Secretaría de Educación	\$ 6.326.766
Cachipay	Secretaría de Educación	\$ 3.961.570
El Colegio	Secretaría de Educación	\$ 935.000.000
La Mesa	Secretaría de Educación	\$ 4.029.745
Quipile	Secretaría de Educación	\$ 2.048.660.503
San Antonio del Tequendama	Secretaría de Educación	\$ 726.537.478
Tena	Secretaría de Educación	\$ 1.127.157.074
Viotá	Secretaría de Educación	\$ 2.225.176.754
Total, inversión provincia		\$ 7.991.035.770

Provincia de Ubaté

Municipio de Cundinamarca	Entidad	Inversión realizada
Carmen de Carupa	ICCU – IDACO	\$ 896.915.063
Cucunubá	ICCU – IDACO	\$ 8.059.489
Fúquene	ICCU – IDACO	\$ 1.554.571.362
Guachetá	ICCU – IDACO	\$ 1.457.737.968

Municipio de Cundinamarca	Entidad	Inversión realizada
Simijaca	ICCU – IDACO	\$1.439.883.077
Susa	ICCU – IDACO	\$10.074.362
Sutatausa	ICCU – IDACO	\$ 6.117.516
Tausa	ICCU – IDACO	\$ 2.345.068.017
Ubaté	ICCU – IDACO	\$ 805.000.0000
Total, inversión provincia		\$ 15.768.426.854

BIENES Y SERVICIOS ENTREGADOS: ENTREGA DE CONSTRUCCIÓN DE NUEVOS COLEGIOS

Provincia Gualivá



Obra entregada en Útica.

Entrega de IE Manuel Murillo Toro: 3 aulas de preescolar, 18 aulas básica y media, 1 biblioteca, 1 aula de bilingüismo, 1 laboratorio integrado, 1 aula de tecnología, 1 aula polivalente, 1 aula múltiple, 1 comedor, 1 cocina, y baterías sanitarias

Se benefician 1.200 estudiantes.

Fecha de entrega: Octubre de 2022

Provincia Sumapaz



Obra entregada en Silvania.

Entrega de IE Santa Inés: 2 aulas de preescolar (Niños PcD), 26 aulas básica y media, 1 biblioteca, 1 aula de bilingüismo, 2 laboratorios, integrados 1 aula tecnología e innovación, 1 comedor, 1 cocina, expresión artística, zonas administrativas y baterías sanitarias.

Se benefician a 1.120 estudiantes.

Fecha de entrega: Octubre 2022 .

Provincia Sabana Centro



Obra entregada en Sopó.

Entrega de IE Pablo IV : Fase 1 y Fase 2 Aulas de bachillerato, primaria, preescolar, comedor, laboratorios, biblioteca, restaurante, obras exteriores, zona recreativa.

Se benefician a 1.185 estudiantes.

Fecha de entrega: Octubre 2022

Provincia Tequendama



Obra entregada en Tena.

Entrega de IED Fidel Cano: 12 aulas básica y media, 1 biblioteca, 1 aula de bilingüismo, 1 aula polivalente (procesamiento de alimentos), 1 aula de tecnología e innovación , 1 comedor, 1 cocina, expresión artística, zonas administrativas y baterías sanitarias.

Se benefician a 729 estudiantes.

Fecha de entrega: Agosto, 2021

Provincia Ubaté



Obra entregada en Villa San Diego de Ubaté

Entrega de IED Escuela Normal Superior: 28 aulas básica y media, 5 Aulas Especializadas (Laboratorios, Biblioteca, Artes escénicas y salón Multipropósito, 6 Baterías de Baños y Campo deportivo.)

Se benefician a 1.670 estudiantes.

Fecha de entrega: Octubre 2020

BIENES Y SERVICIOS ENTREGADOS: EMBELLECIMIENTO DE SEDES EDUCATIVAS

Provincia Almeidas



Obra entregada en Chocontá
Entrega de pintura y esmalte a sedes educativas rurales.
Se benefician a 51 estudiantes - En 4 sedes educativas.
28 julio 2022.



Obra entregada en Machetá
Entrega de pintura y esmalte a sedes educativas rurales.
Se benefician a 48 estudiantes - En 6 sedes educativas.
28 julio 2022.



Obra entregada en Suesca
Entrega de pintura y esmalte a sedes educativas rurales.
Se benefician a 153 estudiantes - En 8 sedes educativas.
28 julio 2022.



Obra entregada en Tibirita
Entrega de pintura y esmalte a sedes educativas rurales.
Se benefician a 53 estudiantes - En 5 sedes educativas.
28 julio 2022.

Provincia Del Alto Magdalena



Obra entregada en Tocaima
Entrega de pintura y esmalte a sedes educativas rurales.
Se benefician 287 estudiantes - En 8 sedes educativas.
28 julio 2022

Provincia Del Bajo Magdalena



Obra entregada en Caparrapí
Entrega de pintura y esmalte a sedes educativas rurales.
Se benefician a 400 estudiantes - En 35 sedes educativas.
11 agosto 2022



Obra entregada en Guaduas
Entrega de pintura y esmalte a sedes educativas rurales.
Se benefician 403 estudiantes - En 21 sedes educativas.
11 agosto 2022.



Obra entregada en Puerto Salgar
Entrega de pintura y esmalte a sedes educativas rurales.
Se benefician 112 estudiantes - En 6 sedes educativas.
11 agosto 2022.

Provincia Del Gualivá



Obra entregada en Albán
Entrega de pintura y esmalte a sedes educativas rurales.
Se benefician 114 estudiantes - En 2 sedes educativas.
08 agosto 2022.



Obra entregada en La Peña
Entrega de pintura y esmalte a sedes educativas rurales.
Se benefician 147 estudiantes - En 11 sedes educativas
08 agosto 2022.



Obra entregada en La Vega
Entrega de pintura y esmalte a sedes educativas rurales.
Se benefician 50 estudiantes - En 4 sedes educativas.
08 agosto 2022.



Obra entregada en Nocaima
Entrega de pintura y esmalte a sedes educativas rurales.
Se benefician 68 estudiantes - En 6 sedes educativas.
08 agosto 2022.



Obra entregada en Quebradanegra
Entrega de pintura y esmalte a sedes educativas rurales.
Se benefician 580 estudiantes - En 7 sedes educativas.
08 agosto 2022.



Obra entregada en Nimaima
Entrega de pintura y esmalte a sedes educativas rurales.
Se benefician 24 estudiantes - En 2 sedes educativas.
08 agosto 2022.



Obra entregada en Sasaima
Entrega de pintura y esmalte a sedes educativas rurales.
Se benefician 942 estudiantes - En 20 sedes educativas.
08 agosto 2022.



Obra entregada en Supatá
Entrega de pintura y esmalte a sedes educativas rurales.
Se benefician 95 estudiantes - En 7 sedes educativas.
08 agosto 2022.



Obra entregada en San Francisco
Entrega de pintura y esmalte a sedes educativas rurales.
Se benefician 126 estudiantes - En 6 sedes educativas.
08 agosto 2022.



Obra entregada en Vergara
Entrega de pintura y esmalte a sedes educativas rurales.
Se benefician 159 estudiantes - En 14 sedes educativas.
08 agosto 2022.



Obra entregada en Útica
Entrega de pintura y esmalte a sedes educativas rurales.
Se benefician 26 estudiantes - En 3 sedes educativas.
08 agosto 2022



Obra entregada en Villeta
Entrega de pintura y esmalte a sedes educativas rurales.
Se benefician 96 estudiantes - En 6 sedes educativas.
08 agosto 2022.

Provincia del Guavio



Obra entregada en Gachalá
Entrega de pintura y esmalte a sedes educativas rurales.
Se benefician 138 estudiantes - En 13 sedes educativas.
02 agosto 2022.



Obra entregada en Gachetá
Entrega de pintura y esmalte a sedes educativas rurales.
Se benefician 183 estudiantes - En 10 sedes educativas.
02 agosto 2022.



Obra entregada en Gama
Entrega de pintura y esmalte a sedes educativas rurales.
Se benefician 53 estudiantes - En 5 sedes educativas.
02 agosto 2022.



Obra entregada en Guasca
Entrega de pintura y esmalte a sedes educativas rurales.
Se benefician 227 estudiantes - En 8 sedes educativas.
02 agosto 2022.



Obra entregada en Guatavita
Entrega de pintura y esmalte a sedes educativas rurales.
Se benefician 86 estudiantes - En 6 sedes educativas.
02 agosto 2022.



Obra entregada en Ubalá
Entrega de pintura y esmalte a sedes educativas rurales.
Se benefician 143 estudiantes - En 13 sedes educativas.
02 agosto 2022.



Obra entregada en La calera
Entrega de pintura y esmalte a sedes educativas rurales.
Se benefician 900 estudiantes - En 10 sedes educativas.
02 agosto 2022.



Obra entregada en Junin
Entrega de pintura y esmalte a sedes educativas rurales.
Se benefician 181 estudiantes - En 7 sedes educativas.
02 agosto 2022.

Provincia Magdalena Centro



Obra entregada en Beltrán
Entrega de pintura y esmalte a sedes educativas rurales.
Se benefician 123 estudiantes - En 2 sedes educativas.
01 agosto 2022.



Obra entregada en Bituima
Entrega de pintura y esmalte a sedes educativas rurales.
Se benefician 56 estudiantes - En 5 sedes educativas.
01 agosto 2022.



Obra entregada en Chaguaní
Entrega de pintura y esmalte a sedes educativas rurales.
Se benefician 154 estudiantes - En 15 sedes educativas.
01 agosto 2022.



Obra entregada en Guayabal De Síquima
Entrega de pintura y esmalte a sedes educativas rurales.
Se benefician 111 estudiantes - En 7 sedes educativas.
01 agosto 2022.



Obra entregada en Pulí
Entrega de pintura y esmalte a sedes educativas rurales.
Se benefician 109 estudiantes - En 14 sedes educativas.
01 agosto 2022.



Obra entregada en San Juan De Río Seco
Entrega de pintura y esmalte a sedes educativas rurales.
Se benefician 207 estudiantes - En 22 sedes educativas.
01 agosto 2022.

Provincia de Medina



Obra entregada en Medina
Entrega de pintura y esmalte a sedes educativas rurales.
Se benefician 409 estudiantes - En 33 sedes educativas.
29 julio 2022.



Obra entregada en Paratebuena
Entrega de pintura y esmalte a sedes educativas rurales.
Se benefician 148 estudiantes - En 11 sedes educativas.
29 julio 2022.

Provincia de Oriente



Obra entregada en Caqueza
Entrega de pintura y esmalte a sedes educativas rurales.
Se benefician 129 estudiantes - En 3 sedes educativas.
27 julio 2022.



Obra entregada en Chipaque
Entrega de pintura y esmalte a sedes educativas rurales.
Se benefician 35 estudiantes- En 3 sedes educativas.
27 julio 2022.



Obra entregada en Choachi
Entrega de pintura y esmalte a sedes educativas rurales.
Se benefician 13 estudiantes - En 2 sedes educativas.
27 julio 2022.



Obra entregada en Fosca
Entrega de pintura y esmalte a sedes educativas rurales.
Se benefician 178 estudiantes - En 9 sedes educativas.
27 julio 2022. .



Obra entregada en Fomeque
Entrega de pintura y esmalte a sedes educativas rurales.
Se benefician 310 estudiantes- En 8 sedes educativas.
27 julio 2022.



Obra entregada en Gutierrez
Entrega de pintura y esmalte a sedes educativas rurales.
Se benefician 30 estudiantes - En 3 sedes educativas.
27 julio 2022.



Obra entregada en Quetame
Entrega de pintura y esmalte a sedes educativas rurales.
Se benefician 99 estudiantes- En 8 sedes educativas.
27 julio 2022.



Obra entregada en Une
Entrega de pintura y esmalte a sedes educativas rurales.
Se benefician 22 estudiantes - En 1 sedes educativas.
27 julio 2022.

Provincia de Rionegro



Obra entregada en el Peñón
Entrega de pintura y esmalte a sedes educativas rurales.
Se benefician 390 estudiantes - En 21 sedes educativas.
05 agosto 2022.



Obra entregada en La Palma
Entrega de pintura y esmalte a sedes educativas rurales.
Se benefician 404 estudiantes - En 16 sedes educativas.
05 agosto 2022.



Obra entregada en Pacho
Entrega de pintura y esmalte a sedes educativas rurales.
Se benefician 239 estudiantes - En 10 sedes educativas.
05 agosto 2022.



Obra entregada en San Cayetano
Entrega de pintura y esmalte a sedes educativas rurales.
Se benefician 67 estudiantes - En 6 sedes educativas.
05 agosto 2022.



Obra entregada en Topaipí
Entrega de pintura y esmalte a sedes educativas rurales.
Se benefician 52 estudiantes - En 3 sedes educativas.
05 agosto 2022.



Obra entregada en Yacopí
Entrega de pintura y esmalte a sedes educativas rurales.
Se benefician 1342 estudiantes - En 61 sedes educativas.
05 agosto 2022.



Obra entregada en Villa Gómez
Entrega de pintura y esmalte a sedes educativas rurales.
Se benefician 70 estudiantes - En 4 sedes educativas.
05 agosto 2022.



Obra entregada en Paima
Entrega de pintura y esmalte a sedes educativas rurales.
Se benefician 28 estudiantes En 5 sedes educativas.
05 agosto 2022.

Provincia de Sabana Centro



Obra entregada en Tabio.
Entrega de pintura y esmalte a sedes educativas rurales.
Se benefician 178 estudiantes En 3 sedes educativas.
08 agosto 2022.



Obra entregada en Tenjo.
Entrega de pintura y esmalte a sedes educativas rurales.
Se benefician 500 estudiantes En 1 sede educativa.
08 agosto 2022.

Provincia de Sabana de Occidente



Obra entregada en Zipacón .
Entrega de pintura y esmalte a sedes educativas rurales.
Se benefician 233 estudiantes En 7 sedes educativas.
10 agosto 2022.



Obra entregada en El Rosal .
Entrega de pintura y esmalte a sedes educativas rurales.
Se benefician 605 estudiantes En 1 sede educativa.
10 agosto 2022.

Provincia de Sumapaz



Obra entregada en Arbeláez .
Entrega de pintura y esmalte a sedes educativas rurales.
Se benefician 83 estudiantes En 7 sedes educativas.
7 agosto 2022.



Obra entregada en Cabrera .
Entrega de pintura y esmalte a sedes educativas rurales.
Se benefician 185 estudiantes En 10 sedes educativas.
9 agosto 2022.



Obra entregada en Granada.
Entrega de pintura y esmalte a sedes educativas rurales.
Se benefician 68 estudiantes En 4 sedes educativas.
9 agosto 2022.



Obra entregada en San Bernardo.
Entrega de pintura y esmalte a sedes educativas rurales.
Se benefician 212 estudiantes En 5 sedes educativas.
9 agosto 2022.



Obra entregada en Sylvania.
Entrega de pintura y esmalte a sedes educativas rurales.
Se benefician 392 estudiantes En 17 sedes educativas.
9 agosto 2022.



Obra entregada en Tibacuy
Entrega de pintura y esmalte a sedes educativas rurales.
Se benefician 47 estudiantes En 4 sedes educativas.
9 agosto 2022.



Obra entregada en Venecia
Entrega de pintura y esmalte a sedes educativas rurales.
Se benefician 95 estudiantes En 5 sedes educativas.
9 agosto 2022.



Obra entregada en Pasca
Entrega de pintura y esmalte a sedes educativas rurales.
Se benefician 161 estudiantes En 8 sedes educativas.
9 agosto 2022.

Provincia del Tequendama



Obra entregada en Apulo
Entrega de pintura y esmalte a sedes educativas rurales.
Se benefician 207 estudiantes En 7 sedes educativas.
5 agosto 2022.



Obra entregada en Cachipay
Entrega de pintura y esmalte a sedes educativas rurales.
Se benefician 87 estudiantes En 3 sedes educativas.
5 agosto 2022.



Obra entregada en Anolaima
Entrega de pintura y esmalte a sedes educativas rurales.
Se benefician 567 estudiantes En 6 sedes educativas.
5 agosto 2022.



Obra entregada en La Mesa
Entrega de pintura y esmalte a sedes educativas rurales.
Se benefician 739 estudiantes En 2 sedes educativas.
5 agosto 2022.



Obra entregada en Anapoima
Entrega de pintura y esmalte a sedes educativas rurales.
Se benefician 32 estudiantes En 1 sede educativa.
5 agosto 2022.



Obra entregada en San Antonio del Tequendama
Entrega de pintura y esmalte a sedes educativas rurales.
Se benefician 283 estudiantes En 10 sedes educativas.
5 agosto 2022.



Obra entregada en San Antonio del Quipile
Entrega de pintura y esmalte a sedes educativas rurales.
Se benefician 26 estudiantes En 3 sedes educativas.
5 agosto 2022.



Obra entregada en Tena
Entrega de pintura y esmalte a sedes educativas rurales.
Se benefician 112 estudiantes En 5 sedes educativas.
5 agosto 2022.



Obra entregada en Viotá
Entrega de pintura y esmalte a sedes educativas rurales.
Se benefician 704 estudiantes En 18 sedes educativas.
5 agosto 2022.

Provincia de Ubaté



Obra entregada en Carmen de Carupa
Entrega de pintura y esmalte a sedes educativas rurales.
Se benefician 505 estudiantes En 23 sedes educativas.
4 agosto 2022.



Obra entregada en Cucunubá
Entrega de pintura y esmalte a sedes educativas rurales.
Se benefician 87 estudiantes En 4 sedes educativas.
4 agosto 2022.



Obra entregada en Fúquene
Entrega de pintura y esmalte a sedes educativas rurales.
Se benefician 128 estudiantes En 5 sedes educativas.
4 agosto 2022.



Obra entregada en Guachetá
Entrega de pintura y esmalte a sedes educativas rurales.
Se benefician 374 estudiantes En 13 sedes educativas.
4 agosto 2022.



Obra entregada en Simijacá
Entrega de pintura y esmalte a sedes educativas rurales.
Se benefician 98 estudiantes En 9 sedes educativas.
4 agosto 2022.



Obra entregada en Susa
Entrega de pintura y esmalte a sedes educativas rurales.
Se benefician 81 estudiantes En 5 sedes educativas.
4 agosto 2022.



Obra entregada en Sutatusa
Entrega de pintura y esmalte a sedes educativas rurales.
Se benefician 118 estudiantes En 6 sedes educativas.
4 agosto 2022.



Obra entregada en Tausa
Entrega de pintura y esmalte a sedes educativas rurales.
Se benefician 295 estudiantes En 3 sedes educativas.
4 agosto 2022.



Obra entregada en Villa de San Diego de Ubaté
Entrega de pintura y esmalte a sedes educativas rurales.
Se benefician 118 estudiantes En 13 sedes educativas.
4 agosto 2022.



Capítulo 5

Infraestructura en Salud

INFRAESTRUCTURA EN SALUD

La prestación de servicios de salud se ha fortalecido mediante la asignación de recursos para la construcción, adecuación y/o mejoramiento de la infraestructura hospitalaria y adquisición de predios en beneficio a la población cundinamarquesa quien gracias a los recursos recibidos, se facilita el acceso a los servicios de salud, de manera adecuada, oportuna, segura, humanizada y de calidad, lo cual contribuye al cumplimiento de los estándares del Sistema Único de Habilitación y de Acreditación, al mejoramiento de la prestación de los servicios, al adecuado funcionamiento y el buen desempeño de las Empresas Sociales del Estado.

Ahora bien, durante la ejecución de la meta “Implementar las 14 regiones de salud de la red pública departamental”, desde la Dirección de Desarrollo de Servicios de la Secretaría de Salud Departamental de Cundinamarca se establecieron estrategias para fortalecer las instituciones prestadoras de servicios de salud del departamento tanto en condiciones de Habilitación en Salud, como de Acreditación en salud. Es preciso mencionar que las 14 Regiones de salud implementadas son: Centro, Medina, Región Bajo Magdalena, Centro Oriente Almeidas, Centro Oriente Guavio, Noroccidente, Norte, Noroccidente, Sabana Centro Occidente, Sabana Centro, Suroriente, Nororiente.

En cuanto a la infraestructura en salud, entre las vigencias 2021 a lo corrido de 2023, se han desarrollado un total de setenta y dos (72) proyectos de infraestructura hospitalaria de los cuales, cuarenta y nueve (49) con un valor total de \$140.614.229.999,0 (corte abril 30 de 2023) se encuentra a cargo del Instituto de Concesiones de infraestructura ICCU y veintitrés (23) por valor de \$70.489.555.526 (corte 30 de abril), a cargo de la Secretaría de Salud Departamental.

ARTICULACIÓN PLAN DEPARTAMENTAL DE DESARROLLO “CUNDINAMARCA ¡REGIÓN QUE PROGRESA!” 2020 – 2023

No. Meta	Entidad	Descripción de la meta
28	Secretaría Salud	Implementar las 14 regiones de salud de la red pública departamental.

INVERSIÓN

Provincia de Almeidas

Municipio de Cundinamarca	Entidad	Inversión realizada
Manta	Secretaría de Salud	\$ 1.700.000.000

Municipio de Cundinamarca	Entidad	Inversión realizada
Total, inversión provincia		\$ 1.700.000.000

Provincia Alto Magdalena

Municipio de Cundinamarca	Entidad	Inversión realizada
Tocaima	Secretaría de Salud	\$ 4.498.609.000
Total, inversión provincia		\$ 4.498.609.000

Provincia Bajo Magdalena

Municipio de Cundinamarca	Entidad	Inversión realizada
Puerto Salgar	Secretaría de Salud	\$ 2.499.999.577
Total, inversión provincia		\$ 2.499.999.577

Provincia Gualivá

Municipio de Cundinamarca	Entidad	Inversión realizada
La Peña	Secretaría de Salud	\$ 378.882.508
La Vega	Secretaría de Salud	\$ 3.200.000.000
Quebradanegra	Secretaría de Salud	\$ 200.000.000
San Francisco	Secretaría de Salud	\$ 500.000.000
Sasaima	Secretaría de Salud	\$ 110.000.000
Vergara	Secretaría de Salud	\$ 300.000.000
Villeta	Secretaría de Salud	\$ 2.900.000.000
Total, inversión provincia		\$ 7.588.882.508

Provincia Guavio

Municipio de Cundinamarca	Entidad	Inversión realizada
Gachetá	Secretaría de Salud	\$ 2.500.000.000
Gama	Secretaría de Salud	\$ 150.000.000
Guasca	Secretaría de Salud	\$ 621.874.945
La Calera	Secretaría de Salud	\$ 4.138.000.000

Municipio de Cundinamarca	Entidad	Inversión realizada
Ubalá	Secretaría de Salud	\$ 199.963.000
Total, inversión provincia		\$ 7.609.837.945

Provincia Magdalena Centro

Municipio de Cundinamarca	Entidad	Inversión realizada
Beltrán	Secretaría de Salud	\$ 1.120.000.000
Pulí	Secretaría de Salud	\$ 400.000.000
San Juan De Rioseco	Secretaría de Salud	\$ 4.507.865.462
Total, inversión provincia		\$ 6.027.875.462

Provincia de Medina

Municipio de Cundinamarca	Entidad	Inversión realizada
Medina	Secretaría de Salud	\$ 2.350.000.000
Paratebueno	Secretaría de Salud	\$ 2.528.000.000
Total, inversión provincia		\$ 4.878.000.000

Provincia de Oriente

Municipio de Cundinamarca	Entidad	Inversión realizada
Fómeque	Secretaría de Salud	\$ 1.360.000.000
Fosca	Secretaría de Salud	\$ 1.979.760.009
Fosca Y Fuquene	Secretaría de Salud	\$ 122.473.189
Gutiérrez	Secretaría de Salud	\$ 1.099.500.000
Une	Secretaría de Salud	\$ 2.967.000.000
Total, inversión provincia		\$ 7.528.733.198

Provincia de Rionegro

Municipio de Cundinamarca	Entidad	Inversión realizada
La Palma	Secretaría de Salud	\$ 3.442.439.689
Pacho	Secretaría de Salud	\$ 1.957.636.776

Municipio de Cundinamarca	Entidad	Inversión realizada
Yacopí	Secretaría de Salud	\$ 2.500.000.000
Total, inversión provincia		\$ 4.878.000.000

Provincia de Sabana Centro

Municipio de Cundinamarca	Entidad	Inversión realizada
Chía	Secretaría de Salud	\$ 3.505.870.696
Sopó	Secretaría de Salud	\$ 2.400.000.000
Tabio	Secretaría de Salud	\$ 1.226.301.594
Tenjo	Secretaría de Salud	\$ 600.000.000
El Rosal	Secretaría de Salud	\$ 1.500.000.000
Total, inversión provincia		\$ 9.232.172.290

Provincia de Sabana de Occidente

Municipio de Cundinamarca	Entidad	Inversión realizada
Facatativá	Secretaría de Salud	\$ 2.799.988.604
Funza	Secretaría de Salud	\$ 450.000.000
Mosquera	Secretaría de Salud	\$ 1.728.809.850
Total, inversión provincia		\$ 4.978.798.454

Provincia de Sumapaz

Municipio de Cundinamarca	Entidad	Inversión realizada
Pandi	Secretaría de Salud	\$ 1.200.000.000
San Bernardo	Secretaría de Salud	\$ 849.000.000
Tibacuy	Secretaría de Salud	\$ 900.000.000
Total, inversión provincia		\$ 2.949.000.00

Provincia de Tequendama

Municipio de Cundinamarca	Entidad	Inversión realizada
Anapoima	Secretaría de Salud	\$ 15.394.851.685

Municipio de Cundinamarca	Entidad	Inversión realizada
La Mesa	Secretaría de Salud	\$ 1.036.284.322
Quipile	Secretaría de Salud	\$ 1.400.000.000
Tena	Secretaría de Salud	\$ 2.664.999.101
Viotá	Secretaría de Salud	\$ 1.053.789.372
Total, inversión provincia		\$ 21.549.924.480

Provincia de Ubaté

Municipio de Cundinamarca	Entidad	Inversión realizada
Carmen De Carupa	Secretaría de Salud	\$ 500.000.000
Fúquene	Secretaría de Salud	\$ 658.129.475
Guachetá	Secretaría de Salud	\$ 4.540.000.000
Ubaté	Secretaría de Salud	\$ 6.456.166.211
Total, inversión provincia		\$ 12.154.295.686

BIENES Y SERVICIOS ENTREGADOS

Provincia de Bajo Magdalena



Adecuación y mejoramiento para las zonas de esterilización y consulta externa
E.S.E Hospital Diógenes Troncoso de Puerto Salgar.

Provincia de Gualivá



Remodelación y adecuación de área de hospitalización y urgencias de la ESE Hospital Hilario Lugo de Sasaima.

Provincia de Oriente



Se entregó la construcción del Puesto de Salud Sáname, adscrito a la ESE del Centro de Salud del municipio de Fosca. Con una inversión de \$950 millones destinada a la salud y bienestar de los cundinamarqueses de la provincia de Oriente..



Capítulo 6

Infraestructura Deportiva

INFRAESTRUCTURA DEPORTIVA

El Instituto Departamental para la Recreación y el Deporte de Cundinamarca tiene como misión el fomento del deporte, la recreación y el aprovechamiento del tiempo libre, así como apoyar a las organizaciones deportivas del Departamento y el desarrollo de los programas municipales en estas materias.

Para lograr lo anterior, se trabaja de manera ardua y coordinada desde 5 componentes básicos, los cuales se complementan entre sí. Uno de estos componentes es el de infraestructura deportiva, entendido como el conjunto de instalaciones para el desarrollo de la actividad física reglamentada, de enseñanza o recreativa.

Para el Instituto, así como para los deportistas, la infraestructura deportiva representa grandes beneficios, ya que son escenarios fundamentales y propicios para generar cohesión social, integración familiar, disminución de la violencia, de las adicciones, combatir enfermedades y por supuesto fortalecer la actividad deportiva.

De hecho, los escenarios deportivos tienen un impacto social sumamente amplio en las comunidades, pues disponer de estos espacios mejora la calidad de vida de muchas personas: brindan trabajo, fomentan la buena salud, el compañerismo y el sentido de pertenencia.

Contar con más y mejores escenarios deportivos en el Departamento se ha convertido en una premisa para el Instituto, y de manera coordinada con el ICCU, se han generado las acciones necesarias para brindar apoyo a los Municipios que desde sus Planes de Desarrollo definieron la construcción, mejoramiento y adecuación de infraestructura deportiva.

Es así como ha sido posible masificar el deporte en todo el territorio, brindando espacios para que los más de 70.000 niños, niñas, adolescentes, jóvenes y población en general empleen su tiempo libre para la práctica deportiva y la participación en grandes eventos y festivales, donde se aproveche el potencial del deporte para fortalecer valores y habilidades para la vida y se promueva la consolidación de la paz y la prevención de la violencia.

A partir de lo anterior, durante la vigencia 2020-2023, se han realizado grandes inversiones en esta materia, y esto no solo ha aportado al bienestar de los Cundinamarqueses, sino que ha hecho que el Departamento sea reconocido a nivel nacional e internacional como cuna de grandes deportistas y sea sede de importantes certámenes.

ARTICULACIÓN PLAN DEPARTAMENTAL DE DESARROLLO “CUNDINAMARCA ¡REGIÓN QUE PROGRESA!” 2020 – 2023

No. Meta	Entidad	Descripción de la meta
034	INDEPORTES	Cofinanciar la construcción o adecuación de 103 escenarios deportivos en el departamento.
427	IDACO	Realizar 1450 obras dirigidas al desarrollo comunitario del Departamento.

INVERSIÓN

Provincia de Almeidas

Municipio de Cundinamarca	Entidad	Inversión realizada
Sesquilé	Indeportes	\$ 4.993.429.568
Chocontá	IDACO	\$ 49.541.491
Suesca	Indeportes – IDACO	\$ 820.896.104
Tibiritá	Indeportes	\$ 228.834.224
Manta	IDACO	\$ 49.541.491
Total, inversión provincia		\$ 6.142.242.878

Provincia de Alto Magdalena

Municipio de Cundinamarca	Entidad	Inversión realizada
Agua De Dios	Indeportes – IDACO	\$ 1.062.541.491
Girardot	IDACO	\$ 549.541.491
Guataquí	Indeportes	\$ 944.000.000
Jerusalén	Indeportes	\$ 1.539.384.000
Nariño	Indeportes	\$ 824.487.903
Nilo	Indeportes	\$ 1.280.000.000
Ricaurte	Indeportes - IDACO	\$ 3.467.169.069
Tocaima	Indeportes	\$ 634.431.000
Total, inversión provincia		\$ 9.602.034.377

Provincia de Bajo Magdalena

Municipio de Cundinamarca	Entidad	Inversión realizada
Caparrapí	Indeportes - IDACO	\$ 2.629.520.579
Guaduas	Indeportes - IDACO	\$ 3.556.000.000
Puerto Salgar	Indeportes	\$ 2.418.461.231
Total, inversión provincia		\$ 8.603.981.810

Provincia de Gualivá

Municipio de Cundinamarca	Entidad	Inversión realizada
Albán	Indeportes	\$2.232.024.160
La Peña	Indeportes	\$ 617.191.557
La Vega	Indeportes	\$ 315.035.015
Nimaima	Indeportes	\$1.433.474.948
Nocaima	Indeportes	\$1.164.000.000
San Francisco	Indeportes - IDACO	\$1.475.823.011
Sasaima	Indeportes	\$4.136.395.588
Supatá	Indeportes	\$1.873.840.067
Útica	Indeportes	\$1.400.000.000
Vergara	Indeportes	\$1.055.000.000
Villeta	Indeportes	\$3.696.680.066
Total, inversión provincia		\$19.399.464.412

Provincia de Guavio

Municipio de Cundinamarca	Entidad	Inversión realizada
Gachalá	Indeportes	\$ 1.314.000.000
Gachetá	Indeportes	\$ 771.090.000
Gama	Indeportes	\$ 1.400.984.000
Guasca	Indeportes - IDACO	\$ 3.060.205.491
Junín	Indeportes	\$ 1.014.000.000
Ubalá	Indeportes	\$ 900.000.000
Total, inversión provincia		\$19.348.568.308

Provincia de Magdalena Centro

Municipio de Cundinamarca	Entidad	Inversión realizada
Bituima	Indeportes	\$ 910.000.000
Guayabal De Síquima	Indeportes	\$ 2.758.000.000
Pulí	Indeportes	\$ 717.522.799
San Juan De Rioseco	Indeportes	\$ 2.141.071.139
Viani	Indeportes	\$ 1.070.000.000
Total, inversión provincia		\$7.596.593.938

Provincia de Medina

Municipio de Cundinamarca	Entidad	Inversión realizada
Medina	Indeportes	\$ 2.590.598.814
Paratebueno	Indeportes	\$ 1.902.250.000
Total, inversión provincia		\$4.492.848.814

Provincia de Oriente

Municipio de Cundinamarca	Entidad	Inversión realizada
Cáqueza	Indeportes	\$ 5.942.000.000
Chipaque	Indeportes	\$ 5.863.331.272
Guayabetal	Indeportes	\$ 1.358.535.000
Gutiérrez	Indeportes	\$ 2.032.630.000
Quetame	Indeportes	\$ 1.699.163.000
Ubaque	Indeportes	\$ 141.938.722
Une	Indeportes	\$ 766.999.000
Total, inversión provincia		\$7.596.593.938

Provincia de Rionegro

Municipio de Cundinamarca	Entidad	Inversión realizada
El Peñón	Indeportes	\$ 1.642.900.000

Municipio de Cundinamarca	Entidad	Inversión realizada
La Palma	Indeportes	\$ 1.500.000.000
Pacho	IDACO	\$ 49.541.491
Paima	Indeportes	\$ 1.691.610.000
San Cayetano	Indeportes	\$ 1.317.123.116
Topaipí	Indeportes	\$ 537.847.000
Villagómez	Indeportes	\$ 2.255.000.000
Yacopí	Indeportes	\$ 2.762.502.000
Total, inversión provincia		\$11.756.523.607

Provincia de Sabana Centro

Municipio de Cundinamarca	Entidad	Inversión realizada
Chía	Indeportes – IDACO	\$ 5.199.520.579
Cogua	Indeportes	\$ 270.000.000
Cota	Indeportes	\$ 983.000.000
Gachancipá	Indeportes	\$ 1.362.816.439
Nemocón	Indeportes – IDACO	\$ 1.140.886.491
Sopó	Indeportes	\$ 3.976.409.821
Tabio	Indeportes – IDACO	\$ 237.969.403
Tenjo	Indeportes	\$ 1.085.000.000
Tocancipá	Indeportes – IDACO	\$ 20.049.541.491
Zipaquirá	Indeportes	\$ 29.855.446.505
Total, inversión provincia		\$63.812.445.677

Provincia de Sabana de Occidente

Municipio de Cundinamarca	Entidad	Inversión realizada
Bojacá	Indeportes	\$ 3.000.000.000
El Rosal	Indeportes - IDACO	\$ 2.079.984.491
Facatativá	Indeportes	\$ 3.045.073.307
Funza	Indeportes – IDACO	\$ 38.692.432.704
Madrid	Indeportes – IDACO	\$ 7.221.691.556

Municipio de Cundinamarca	Entidad	Inversión realizada
Mosquera	Indeportes – IDACO	\$ 121.510.239.261
Total, inversión provincia		\$175.549.421.319

Provincia de Soacha

Municipio de Cundinamarca	Entidad	Inversión realizada
Sibaté	Indeportes	\$ 895.602.000
Total, inversión provincia		\$895.602.000

Provincia de Sumapaz

Municipio de Cundinamarca	Entidad	Inversión realizada
Arbeláez	Indeportes	\$ 400.000.000
Cabrera	Indeportes - IDACO	\$ 480.896.104
Fusagasugá	Indeportes – IDACO	\$ 10.749.979.087
Pasca	Indeportes	\$ 40.673.370
San Bernardo	Indeportes - IDACO	\$ 2.200.896.104
Silvania	Indeportes	\$ 372.002.068
Venecia	IDACO	\$ 50.896.104
Total, inversión provincia		\$14.295.342.837

Provincia de Tequendama

Municipio de Cundinamarca	Entidad	Inversión realizada
Anapoima	Indeportes	\$ 2.403.000.000
Anolaima	Indeportes	\$ 940.000.000
Apulo	Indeportes	\$ 400.000.000
Cachipay	Indeportes	\$ 966.000.000
El Colegio	Indeportes – IDACO	\$ 2.939.672.935
La Mesa	Indeportes	\$ 702.000.000
Quipile	Indeportes	\$ 854.431.255
San Antonio Del Tequendama	Indeportes	\$ 934.000.000
Tena	Indeportes – IDACO	\$ 939.082.983

Municipio de Cundinamarca	Entidad	Inversión realizada
Total, inversión provincia		\$11.078.187.173

Provincia de Ubaté

Municipio de Cundinamarca	Entidad	Inversión realizada
Carmen De Carupa	Indeportes	\$ 1.782.748.000
Cucunubá	Indeportes	\$ 1.000.000.000
Fúquene	Indeportes	\$ 1.476.978.238
Lenguazaque	Indeportes	\$ 735.000.000
Simijaca	Indeportes – IDACO	\$ 3.048.408.394
Susa	Indeportes	\$ 945.908.178
Sutatausa	Indeportes – IDACO	\$ 1.408.437.595
Ubaté	Indeportes	\$ 5.981.194.755
Total, inversión provincia		\$16.378.675.160

BIENES Y SERVICIOS ENTREGADOS

Provincia de Alto Magdalena



Se ejecutó una obra de construcción, mejoramiento y/o adecuación en el municipio de Agua de Dios.

Se ejecutaron 11 obras de construcción, mejoramiento y/o adecuación en el municipio de Girardot.

Se ejecutaron 2 obras de construcción, mejoramiento y/o adecuación en el municipio de Ricaurte.

Se beneficiaron 9.714 habitantes.

Provincia de Gualivá



Se ejecutó una obra de construcción, mejoramiento y/o adecuación en el municipio de San Francisco
Se beneficiaron 467 habitantes.

Provincia del Guavio



Se entregó el escenario deportivo - Escuela Rural La Capilla en el municipio de Gachetá.



Se ejecutó una obra de construcción, mejoramiento y/o adecuación en el municipio de Guasca
Se ejecutaron 2 obras de construcción, mejoramiento y/o adecuación en el municipio de Ubalá
Se beneficiaron 943 habitantes.

Provincia de Magdalena Centro



Se entregó la cancha sintética en el Municipio de San Juan de Rioseco.



Se entregó la cubierta deportiva Lomatendida en el Municipio de Pulí.



Se entregó la cubierta deportiva en la vereda El Carmen en el Municipio de Pulí.

Provincia de Rionegro



Se entregó la cubierta deportiva El Plomo en el Municipio de Paimé.



Se entregó la cubierta deportiva Mata de Ramo en el Municipio de Topaipí.

Provincia de Sabana Centro



Se entregó la cubierta deportiva en el Barrio Bolívar 83 en el Municipio de Zipaquirá.



Se entregó la cubierta deportiva en el Barrio Los Colies en el Municipio de Zipaquirá.



Se ejecutó una obra de construcción, mejoramiento y/o adecuación en el municipio de Nemocón.

Se ejecutó una obra de construcción, mejoramiento y/o adecuación en el municipio de Tabio.

Se ejecutaron 4 obras de construcción, mejoramiento y/o adecuación en el municipio de Chía.

Se ejecutó una obra de construcción, mejoramiento y/o adecuación en el municipio de Tocancipá.

Se beneficiaron 6.236 habitantes.

Provincia del Sumapaz



Se ejecutó una obra de construcción, mejoramiento y/o adecuación en el municipio de Cabrera.

Se ejecutó una obra de construcción, mejoramiento y/o adecuación en el municipio de San Bernardo.

Se ejecutaron 15 obras de construcción, mejoramiento y/o adecuación en el municipio de Fusagasugá

Se ejecutó una obra de construcción, mejoramiento y/o adecuación en el municipio de Venecia

Se beneficiaron 8.875 habitantes.

Provincia del Tequendama



Se entregó la cubierta deportiva en el Barrio la Estrella del Municipio de Anapoima.



Se entregó la cubierta deportiva en el Barrio Panamá del Municipio de Anapoima.



Se entregó el Polideportivo Villas en el Municipio de San Antonio de Anapoima.

Provincia de Ubaté

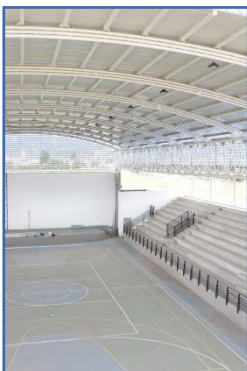

Se entregó el Polideportivo en el Municipio de Simijacá.



Capítulo 7

Infraestructura Cultural

INFRAESTRUCTURA CULTURAL

La cultura, como un derecho fundamental brinda grandes oportunidades para el desarrollo sostenible y el mejoramiento de la calidad de vida de las comunidades en sus territorios. Por lo cual, la Gobernación de Cundinamarca viene consolidando los procesos que fomentan el acceso de los ciudadanos a la oferta cultural, promoviendo las condiciones para la creación y circulación de productos y/o servicios y garantizando el reconocimiento de la diversidad cultural.

De acuerdo con lo establecido en el Plan de Desarrollo, las principales apuestas del Idecut se enfocan hacia el fortalecimiento de las capacidades locales de gestión, la potencialización de los procesos de formación artística y cultural; el fomento de los hábitos de lectura; el mejoramiento de la infraestructura cultural; el reconocimiento y protección de la diversidad cultural del departamento y el desarrollo del emprendimiento para la creación de las nuevas industrias.

En este año el IDECUT ha creado nuevas estrategias, con el fin de apoyar el desarrollo del sector cultural protegiendo los derechos culturales y la salvaguarda del patrimonio cultural. A través de la adecuación de infraestructura física, la construcción de infraestructura cultural nueva y la restauración de patrimonio en los municipios del departamento, se busca incrementar los espacios de participación de la comunidad y el acceso a derechos culturales.

Finalmente, en el marco del desarrollo de la meta 334- *Estructurar un megaproyecto de infraestructura turística en la región Cundinamarca – Bogotá*. Durante la vigencia 2022 se gestionó la prefactibilidad del proyecto de construcción de un mega-parque en la región del Gualivá con el Departamento Nacional de Planeación (DNP) por valor de \$1.461.455.660. El resultado de la favorabilidad del estudio fue entregado en diciembre 2022.

ARTICULACIÓN PLAN DEPARTAMENTAL DE DESARROLLO “CUNDINAMARCA ¡REGIÓN QUE PROGRESA!” 2020 – 2023

No. Meta	Entidad	Descripción de la meta
41	IDECUT	Intervenir 30 bienes culturales.
46	IDECUT	Intervenir 8 inmuebles de patrimonio material

No. Meta	Entidad	Descripción de la meta
334	IDECUT	Estructurar un megaproyecto de infraestructura turística en la región Cundinamarca-Bogotá

INVERSIÓN

Provincia de Almeidas

Municipio de Cundinamarca	Entidad	Inversión realizada
Suesca	IDECUT	\$ 231.706.339
Tibiritá	IDECUT	\$ 120.629.389
Total, inversión provincia		\$ 352.335.728

Provincia Alto Magdalena

Municipio de Cundinamarca	Entidad	Inversión realizada
Agua de Dios	IDECUT	\$ 1.006.111.322
Girardot	IDECUT	\$ 2.299.616.110
Tocaima	IDECUT	\$ 3.298.000.000
Total, inversión provincia		\$6.148.123.115

Provincia de Guavio

Municipio de Cundinamarca	Entidad	Inversión realizada
Gama	IDECUT	\$ 500.000.000
Guatavita	IDECUT	\$ 2.036.000.000
Total, inversión provincia		\$2.536.000.000

Provincia de Gualivá

Municipio de Cundinamarca	Entidad	Inversión realizada
La Peña	IDECUT	\$ 3.959.000.000
Nimaima	IDECUT	\$ 500.000.000
Nocaima	IDECUT	\$ 135.167.631

Municipio de Cundinamarca	Entidad	Inversión realizada
Supatá	IDECUT	\$ 1.384.500.000
Vergara	IDECUT	\$ 169.455.484
Total, inversión provincia		\$6.148.123.115

Provincia Magdalena Centro

Municipio de Cundinamarca	Entidad	Inversión realizada
Chaguaní	IDECUT	\$ 357.983.794
Vianí	IDECUT	\$ 2.600.000.000
Total, inversión provincia		\$2.957.983.794

Provincia Oriente

Municipio de Cundinamarca	Entidad	Inversión realizada
Ubaque	IDECUT	\$ 869.752.000
Une	IDECUT	\$ 310.132.190
Total, inversión provincia		\$1.179.884.190

Provincia Medina

Municipio de Cundinamarca	Entidad	Inversión realizada
Paratebueno	IDECUT	\$ 2.000.000.000
Total, inversión provincia		\$2.000.000.000

Provincia de Rionegro

Municipio de Cundinamarca	Entidad	Inversión realizada
La Palma	IDECUT	\$ 4.302.510.000
Yacopí	IDECUT	\$ 1.887.836.836
Total, inversión provincia		\$6.190.346.836

Provincia Sabana Centro

Municipio de Cundinamarca	Entidad	Inversión realizada
Chía	IDECUT	\$ 1.876.372.000
Total, inversión provincia		\$1.876.372.000

Provincia Sabana de Occidente

Municipio de Cundinamarca	Entidad	Inversión realizada
Funza	IDECUT	\$ 1.093.235.107
Subachoque	IDECUT	\$ 2.739.702.000
Madrid	IDECUT	\$ 243.460.512
Total, inversión provincia		\$4.076.397.619

Provincia del Sumapaz

Municipio de Cundinamarca	Entidad	Inversión realizada
San Antonio del Tequendama	IDECUT	\$ 2.505.000.000
Tena	IDECUT	\$ 105.788.574
Total, inversión provincia		\$2.610.788.574

Provincia del Tequendama

Municipio de Cundinamarca	Entidad	Inversión realizada
Fusagasugá	IDECUT	\$ 5.142.764.000
Pasca	IDECUT	\$ 2.155.273.482
San Bernardo	IDECUT	\$ 268.472.000
Total, inversión provincia		\$7.566.509.482

Provincia Ubaté

Municipio de Cundinamarca	Entidad	Inversión realizada
Ubaté	IDECUT	\$ 2.105.781.000
Tausa	IDECUT	\$ 242.717.050

Municipio de Cundinamarca	Entidad	Inversión realizada
Total, inversión provincia		\$2.348.498.050

BIENES Y SERVICIOS ENTREGADOS

Provincia de Alto Magdalena



Se construyó infraestructura para dar alcance al centro cultural del Municipio de Agua de Dios.

Se beneficiaron 20.236 habitantes.

Fecha de entrega: 28 de mayo de 2022

Provincia de Oriente



Mejoramiento a las estructuras en concreto, mampostería, mantenimiento de cubierta y carpintería metálica, instalaciones eléctricas y mejoramientos en acabados en pisos, enchapes y cielo raso en el Municipio de Une.

Se benefician 7.239 habitantes.

Fecha de entrega. 18 de noviembre de 2022

Provincia de Sabana de Occidente



Se construyó la casa de cultura de dos niveles en el Municipio de Subachoque.
Se beneficiaron 11.433 habitantes.
Fecha de entrega: 1 de diciembre de 2022

Provincia de Sumapaz



Se construyó fase II de la casa de cultura del Municipio de Pasca.
Se beneficiaron 10.300 habitantes.
Fecha de entrega: 30 de diciembre de 2022.



Se realizó mantenimiento de la casa de cultura del Municipio de San Bernardo.
Se beneficiaron 7.761 habitantes.
Fecha de entrega: 30 de diciembre de 2021.

Provincia de Ubaté



Se construyó la casa de cultura de dos niveles del Municipio de Ubaté.
Se beneficiaron 35.165 habitantes.
Fecha de entrega: 3 de febrero de 2023.



Capítulo 8

Infraestructura Institucional

INFRAESTRUCTURA INSTITUCIONAL

“Es misión de la Secretaría de Gobierno consolidar la convivencia pacífica de los ciudadanos; mediante el respeto y la protección de sus derechos constitucionales; la conservación de la seguridad y el orden público a través de la coordinación interinstitucional; contribuir en el fortalecimiento y la democratización de las instituciones políticas, la descentralización y promoción ciudadana; propiciar el reconocimiento y la atención, asistencia y reparación integral de las víctimas del conflicto interno en condiciones de respeto, consideración y trato digno a las mismas y contribuir con la formalización de los predios fiscales de los municipios del Departamento.”

Por su parte, el artículo 150 del Decreto Ordenanza indica la organización interna de la Secretaría de Gobierno, la cual se encuentra conformada en su interior por el Despacho del Secretario, Dirección de Atención Integral a las Víctimas del Conflicto Interno, Dirección de Formalización de Predios, Dirección de Seguridad y Orden Público, Dirección de Asuntos Municipales, Dirección de Co Adicionalmente, en lo concerniente con la ejecución del Plan Departamental de Desarrollo 2020-2024 “Cundinamarca Región Que Progresa”, la Dirección de Orden Público y Seguridad, lidera 9 metas: Meta #442, es la encargada de la prevención, el control y el combate del microtráfico, desde la Política Integral Para Enfrentar el Problema de las Drogas – Ruta Futuro del Ministerio de Justicia, en el departamento de Cundinamarca, es una estrategia dando cumplimiento a las diversas actividades que hacen parte del plan de acción de la Secretaría de Gobierno para cumplimiento del programa “Cundinamarca sin estereotipos, Región, conexión inteligente, Empoderamiento Social y Cundinamarca segura y justa”, el cual se ejecuta mediante la implementación de las Meta 144 “Garantizar el funcionamiento de 2 casas acogida para mujeres víctimas de violencias basadas en género y sus dependientes”, Meta 356 “Implementar un plan de seguridad regional”, Meta 357 “Implementar un plan de defensa estratégica de los recursos naturales y de infraestructura energética”, Meta 390 “Dotar el 100% de los cuerpos de bomberos en el departamento”, Meta 421 “Implementar un plan de fortalecimiento integral que garantice la sana convivencia y participación efectiva de las propiedades horizontales”, Meta 440 “Financiar el 80% de las solicitudes de las autoridades de seguridad, convivencia y orden público de Cundinamarca”, Meta 441 “Implementar un plan de atención integral y reacción bajo el concepto de seguridad humana”, Meta 442 “Implementar una estrategia integral para prevenir, controlar y combatir el microtráfico en los municipios del departamento”, y la Meta 445 “Implementar una estrategia de atención para adolescentes y jóvenes ofensores e infractores de la ley penal”, las cuales buscan fortalecer los procesos para consolidar la convivencia pacífica de los ciudadanos; mediante el respeto y la protección de sus derechos constitucionales; la conservación de la seguridad y el orden público a través de la coordinación interinstitucional convivencia, Justicia y Derechos Humanos.



En el marco del mencionado programa, es necesario construir, adecuar y dotar la infraestructura para el fortalecimiento de la convivencia y seguridad ciudadana en el Departamento de Cundinamarca. Así mismo, en el marco del subprograma “instituciones protectoras”, se busca potencializar la labor de la fuerza pública y las administraciones locales para la protección de los derechos ciudadanos. Igualmente, desde el área de infraestructura se apoya a las demás direcciones en procesos relacionados con infraestructura como son: casas de gobierno, casas de justicia, centros de atención al menor infractor, centros regionales de atención a víctimas entre otros.

Para el desarrollo de la evaluación de procesos de priorización de recursos enfocados al área de infraestructura para la seguridad y el orden público, se requiere atender solicitudes realizadas por las administraciones locales que implica la verificación de cumplimiento de requisitos para nuevos proyectos establecidos en la Resolución 029 de 2020, expedido por la Secretaría de Gobierno de Cundinamarca. Los requisitos están orientados a aspectos técnicos, jurídicos, financieros y administrativos, que debe cumplir cada uno de los proyectos y en el cual cada municipio, a través de las oficinas técnicas de planeación cumple el papel de formuladores de proyectos. Los proyectos presentados por los municipios bajo los parámetros establecidos tanto por la Secretaría de Planeación de Cundinamarca como por la Secretaría de gobierno entran en un proceso denominado “estructuración de proyectos”, mediante el cual la Secretaría de Gobierno evalúa cada uno de ellos, hasta que es viabilizado en cada uno de los aspectos mencionados. Actualmente se encuentran en proceso de estructuración 41 proyectos y se considera que se presentaran aproximadamente 20 proyectos más para evaluación por parte del área de infraestructura.

Por otro lado, el Instituto Departamental de Acción Comunal busca impactar la vida de las personas a través de diferentes intervenciones que mejoren la calidad de vida de las comunidades. Por lo que dentro del sector infraestructura institucional gestiona obras relacionadas con la Construcción, Mejoramiento y/o Adecuación de Espacios Comunales. Con este tipo de obras se busca mejorar las condiciones de vida de los habitantes de las comunidades donde se realizan las intervenciones, se impactan familias, NNA, jóvenes adultos y toda la población en general, se crean espacios de esparcimiento y toda la comunidad en conjunto se beneficia. Se genera valor público y se empodera a los organismos comunales para que tengan la capacidad de intervenir en las realidades sociales positivamente.

ARTICULACIÓN PLAN DEPARTAMENTAL DE DESARROLLO “CUNDINAMARCA ¡REGIÓN QUE PROGRESA!” 2020 – 2023



No. Meta	Entidad	Descripción de la meta
440	Secretaría de Gobierno	Atender 1.000 solicitudes para fortalecer la seguridad, convivencia y orden público en el departamento de Cundinamarca
391	Secretaría de Gobierno	Intervenir 50 entes territoriales, corporaciones o casa de gobierno con construcción, adecuación o dotación.
427	IDACO	Realizar 1450 obras dirigidas al desarrollo comunitario del Departamento.

INVERSIÓN

Provincia de Almeidas

Municipio de Cundinamarca	Entidad	Inversión realizada
Suesca	IDACO	\$ 140.937.591
Total, inversión provincia		\$ 140.937.591

Provincia de Alto Magdalena

Municipio de Cundinamarca	Entidad	Inversión realizada
Agua de Dios	IDACO	\$ 50.896.104
Girardot	IDACO	\$ 898.603.563
Tocaima	IDACO	\$ 100.437.595
Total, inversión provincia		\$ 1.049.937.262

Provincia de Bajo Magdalena

Municipio de Cundinamarca	Entidad	Inversión realizada
Guaduas	IDACO	\$ 50.896.104
Total, inversión provincia		\$ 50.896.104

Provincia de Guavio

Municipio de Cundinamarca	Entidad	Inversión realizada
Guasca	Secretaría de Gobierno	\$ 600.000.000
Total, inversión provincia		\$ 600.000.000

Provincia de Gualivá

Municipio de Cundinamarca	Entidad	Inversión realizada
Nimaima	Secretaría de Gobierno	\$ 900.000.000
Villeta	IDACO	\$ 49.541.491
Total, inversión provincia		\$ 949.541.491

Provincia de Magdalena Centro

Municipio de Cundinamarca	Entidad	Inversión realizada
Viani	Secretaría de Gobierno	\$ 199.998.906
Bituima	Secretaría de Gobierno	\$ 91.396.100
Total, inversión provincia		\$ 291.395.006

Provincia de Oriente

Municipio de Cundinamarca	Entidad	Inversión realizada
Une	Secretaría de Gobierno	\$ 2.820.000.000
Fúquene	Secretaría de Gobierno	\$ 70.000.000
Gutiérrez	Secretaría de Gobierno	\$ 1.500.000.000
Cáqueza	IDACO	\$ 49.541.491
Choachí	IDACO	\$ 49.541.491
Ubaque	IDACO	\$ 49.541.491
Total, inversión provincia		\$ 4.538.624.473

Provincia de Rionegro

Municipio de Cundinamarca	Entidad	Inversión realizada
Villagómez	IDACO	\$ 91.396.100
Total, inversión provincia		\$ 91.396.100

Provincia de Sabana Centro

Municipio de Cundinamarca	Entidad	Inversión realizada
Cota	IDACO	\$ 50.896.104
Cogua	IDACO	\$ 149.979.087
Gachancipá	IDACO	\$ 240.020.575
Nemocón	IDACO	\$ 50.896.104
Tabio	IDACO	\$ 49.541.491
Total, inversión provincia		\$ 544.333.361

Provincia Sabana de Occidente

Municipio de Cundinamarca	Entidad	Inversión realizada
Facatativá	IDACO	\$ 198.165.967
Funza	IDACO	\$ 99.082.983
Mosquera	IDACO	\$ 148.624.475
Total, inversión provincia		\$ 445.873.425

Provincia de Soacha

Municipio de Cundinamarca	Entidad	Inversión realizada
Sibaté	IDACO	\$ 49.541.491
Soacha	IDACO	\$ 298.603.563
Total, inversión provincia		\$ 348.145.054

Provincia del Sumapaz

Municipio de Cundinamarca	Entidad	Inversión realizada
Fusagasugá	IDACO	\$ 950.437.595
Granada	IDACO	\$ 49.541.491
Tibacuy	IDACO	\$ 49.541.491
Total, inversión provincia		\$ 1.049.520.577

Provincia del Tequendama

Municipio de Cundinamarca	Entidad	Inversión realizada
Apulo	IDACO	\$ 91.396.100
Quipile	IDACO	\$ 99.082.983
Tena	IDACO	\$ 49.541.491
Total, inversión provincia		\$ 240.020.574

Provincia de Ubaté

Municipio de Cundinamarca	Entidad	Inversión realizada
Ubaté	Secretaría de Gobierno	\$ 1.737.952.507
Total, inversión provincia		\$ 1.737.952.507

BIENES Y SERVICIOS ENTREGADOS

Provincia de Alto Magdalena



Se entregaron 18 obras en el Municipio de Girardot.
Se entregaron 2 obras en el Municipio de Tocaima
Se beneficiaron 13.241 habitantes.

Provincia del Guavio



Se entregó adecuación de estación de policía en el Municipio de Guasca.

Provincia de Gualivá



Se entregó adecuación de palacio municipal en el Municipio de Nimaima.

Provincia de Oriente



Se entregó una obra en el Municipio de Choachí.
Se entregó una obra en el Municipio de Ubaque.
Se entregó una obra en el Municipio de Cáqueza.
Se beneficiaron 711 habitantes.

Provincia de Sumapaz



Se entregaron 19 obras en el Municipio de Fusagasugá.
Se entregó una obra en el Municipio de Granada.
Se entregó una obra en el Municipio de Tibacuy.
Se beneficiaron 16.361 habitantes.

Provincia Sabana de Occidente



Se entregaron 4 obras en el Municipio de Facatativá.
Se entregaron 2 obras en el Municipio de Funza.
Se entregaron 3 obras en el Municipio de Mosquera.
Se beneficiaron 8.874 habitantes.

Provincia de Soacha



Se entregaron 6 obras en el Municipio de Soacha.

Se entregó una obra en el Municipio de Sibaté.

Se beneficiaron 6.330 habitantes.



Capítulo 9

Infraestructura para la Competitividad

INFRAESTRUCTURA PARA LA COMPETITIVIDAD

La gestión desarrollada por la Agencia de Comercialización e Innovación para el Desarrollo de Cundinamarca – ACIDC, en el sector de infraestructura menor tiene por objetivo intervenir proyectos productivos adelantados por organizaciones sin ánimo de lucro agrícola y pecuario en el departamento de Cundinamarca. Esto se ha logrado a través del programa denominado "Maquinaria Mayor o Infraestructura Menor", el cual ha permitido mejorar la infraestructura de estas unidades agroindustriales con el fin de aumentar su productividad, competitividad y rentabilidad.

Los logros obtenidos hasta la fecha son significativos, ya que se han intervenido y entregado en un 100% de avance físico de obra un total de 58 unidades. Esto ha permitido mejorar las condiciones de trabajo de los productores y transformadores, facilitando la producción y comercialización de sus productos, lo que a su vez ha beneficiado a la población al generar empleo y mejorar la economía de la región.

En resumen, la gestión desarrollada en este sector ha permitido fortalecer la producción agroindustrial en el departamento de Cundinamarca a través de la mejora en la infraestructura de las unidades productivas, lo que ha tenido un impacto positivo en la economía y el bienestar de la población.

ARTICULACIÓN PLAN DEPARTAMENTAL DE DESARROLLO “CUNDINAMARCA ¡REGIÓN QUE PROGRESA!” 2020 – 2023

No. Meta	Entidad	Descripción de la meta
236	ACIDC	Aumentar los municipios con infraestructura productiva y competitiva: Intervenir 100 unidades agroindustriales

INVERSIÓN

Provincia de Almeidas

Municipio de Cundinamarca	Entidad	Inversión realizada
Villapinzón	ACIDC	\$ 52.306.752
Suesca	ACIDC	\$ 52.311.578
Tibiritá	ACIDC	\$ 52.311.578

Municipio de Cundinamarca	Entidad	Inversión realizada
Manta	ACIDC	\$ 52.254.531
Total, inversión provincia		\$ 104.618.330

Provincia de Guavio

Municipio de Cundinamarca	Entidad	Inversión realizada
Ubalá	ACIDC	\$ 51.752.554
Gachalá	ACIDC	\$ 51.710.462
Gachetá	ACIDC	\$ 52.100.725
Total, inversión provincia		\$ 155.563.741

Provincia de Gualivá

Municipio de Cundinamarca	Entidad	Inversión realizada
Nimaima	ACIDC	\$ 52.034.152
Nocaima	ACIDC	\$ 52.219.888
La Vega	ACIDC	\$ 52.302.983
La Peña	ACIDC	\$ 52.249.276
Vergara	ACIDC	\$ 52.311.578
Sasaima	ACIDC	\$ 52.311.578
Total, inversión provincia		\$ 313.429.455

Provincia Magdalena Centro

Municipio de Cundinamarca	Entidad	Inversión realizada
Guayabal de Siquima	ACIDC	\$ 40.789.553
Bituima	ACIDC	\$ 43.394.582
Total, inversión provincia		\$ 84.184.135

Provincia de Medina

Municipio de Cundinamarca	Entidad	Inversión realizada
Medina	ACIDC	\$ 45.391.912

Municipio de Cundinamarca	Entidad	Inversión realizada
Paratebueno	ACIDC	\$ 52.207.601
Total, inversión provincia		\$ 97.599.513

Provincia de Oriente

Municipio de Cundinamarca	Entidad	Inversión realizada
Guayabetal	ACIDC	\$ 156.866.736
Chipaque	ACIDC	\$ 52.311.578
Une	ACIDC	\$ 52.280.635
Total, inversión provincia		\$ 261.458.949

Provincia de Rionegro

Municipio de Cundinamarca	Entidad	Inversión realizada
Villagómez	ACIDC	\$ 52.311.577
Rionegro	ACIDC	\$ 52.311.578
El Peñón	ACIDC	\$ 25.757.598
Pacho	ACIDC	\$ 54.546.518
Total, inversión provincia		\$184.927.271

Provincia Sabana Centro

Municipio de Cundinamarca	Entidad	Inversión realizada
Tabio	ACIDC	\$ 52.311.575
Sopo	ACIDC	52.302.848
Total, inversión provincia		\$ 104.614.423

Provincia Sabana de Occidente

Municipio de Cundinamarca	Entidad	Inversión realizada
Facatativá	ACIDC	\$ 29.452.577
Total, inversión provincia		\$ 29.452.577

Provincia de Soacha

Municipio de Cundinamarca	Entidad	Inversión realizada
Sibaté	ACIDC	\$ 49.529.335
Total, inversión provincia		\$ 49.529.335

Provincia de Sumapaz

Municipio de Cundinamarca	Entidad	Inversión realizada
Fusagasugá	ACIDC	\$ 47.302.070
Silvania	ACIDC	\$ 49.360.049
Arbeláez	ACIDC	\$ 52.311.329
San Bernardo	ACIDC	\$ 29.058.837
Sumapaz	ACIDC	\$ 52.311.531
Granada	ACIDC	\$ 52.311.531
Venecia	ACIDC	\$ 52.311.578
Total, inversión provincia		\$ 334.966.925

Provincia del Tequendama

Municipio de Cundinamarca	Entidad	Inversión realizada
Anolaima	ACIDC	\$ 52.308.179
Cachipay	ACIDC	\$ 51.164.496
La Mesa	ACIDC	\$ 30.173.810
Quipile	ACIDC	\$ 47.074.668
Total, inversión provincia		\$ 180.721.153

Provincia de Ubaté

Municipio de Cundinamarca	Entidad	Inversión realizada
Sutatausa	ACIDC	\$ 50.695.263
Total, inversión provincia		\$ 50.695.263

BIENES Y SERVICIOS ENTREGADOS

Provincia de Almedas



Adecuación de la cubierta realizando la impermeabilización y mejorando enchape y pintura interna en el municipio de Villapinzón, beneficiando a la población de Paso blanco Guanguita



Mantenimiento de redes de agua lluvias distribución de agua potable redes sanitarias pintura interior y enchape en el municipio de Villapinzón, beneficiando a la población de Santa Maria Chasquez.



Se adecua el espacio realizando el cambio de estructura y cubierta en el municipio de Manta, beneficiando a los usuarios del centro Agroindustrial



Se adecúa el espacio realizando cambio de una cubierta, placa huella y revisión eléctrica en el municipio de Tibiritá, beneficiando a la población de uso del Trapiche Comunal.

Provincia del Guavio



Suministro e instalación de mallas en invernaderos en el Municipio de Ubalá, beneficiando a la Asociación Agropujanza.

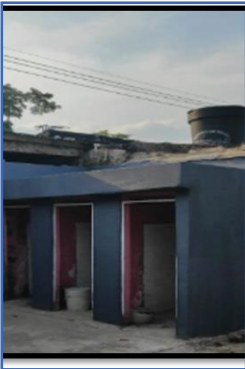

Mejoramiento de la zona de producción e impermeabilización baños pintura, piso en el municipio de Ubala. Beneficiando a la Asociación de CHOCOQUAVIO.

Provincia de Gualivá



Adecuación y mejoramiento de los locales comerciales, pisos, muros, techos en el municipio de Nimaima, beneficiando a los usuarios de la plaza de Mercado.



Adecuación y mejoramiento de centro de acopio lechero, techo, muros, estuco, pintura, pisos, red sanitaria en el municipio de Nocaima 2. Beneficiando al comité de Ganaderos.



Se adecúa la infraestructura con el cambio de cubierta, mejoramiento general en zona de producción, muros, pisos, pintura. En el municipio de Sasaima, beneficiando a SERVIAGRO SAN ISIDRO EAT



Cambio de cubierta reforzamiento de estructura, cambio de pisos, pintura, y mantenimiento de la ornamentacion. En el municipio de La Peña.

Provincia del Magdalena Centro



Se adecúa realizando el cambio de cubierta, techos,pintura, portones en el municipio de Guayabetal de Siquima, beneficiando a la Asociación de AGROSIQUIMA



Se adecúa realizando el cambio de cubierta, techos,pintura, portones en el municipio de Guayabetal de Siquima, beneficiando a la Asociación de AGROSIQUIMA



Se adecua realizando el mejoramiento de cuarto de moldeo cerramiento, tejas, pisos, estuco y pintura. Beneficiando a la población de Bituima con las adecuaciones realizadas en el cuarto de moldeo las Vívianas.

Provincia de Oriente



Cerramiento en malla de invernaderos, pañetes internos y externos zona de selección y almacenamiento en el municipio de Guayabetal, beneficiando a la asociación de Avirrey..



Adecuación de pintura, pisos, mediacaña, ventaneria y puertas en el municipio de Guayabetal. Beneficiando a la población de Baracaldo



Avicola adecuacion de pisos, pañetes y puertas en el municipio de Guayabetal, beneficiando a la población de Jose Rey.



Se realiza la adecuacion de placas de zona de moldeo y fondos, columnetas y muros de cerramiento en el municipio de Guayabetal, beneficiando a Trapiche Jabonera.



Se adecuan muros de cerramiento, pañetes y placa de contrapiso en el municipio de Guayabetal, beneficiando a Trapiche la Palma.



Se adecuan muros de cerramiento, pañetes y placa de contrapiso en el municipio de Guayabetal, Trapiche Tunque.



Se adecua el punto realizando, cambio de cubierta, pisos, enchapes, mejoramiento de baños en el municipio de Chipaque, beneficiando al centro de acopio potreto grande.

Provincia de Rionegro



Adecuación del cuarto de moldeo paredes, pisos, mesones, cerramiento en estructura metálica y anexo en el Municipio de Villagomez, beneficiando a la Asociación de ASOCAIPAL.



Adecuación de Infraestructura existente mejorando, pañetes, pintura ,puertas, cubiertas y pisos del municipio de Villagomez, beneficiando la asociación de LACPOR



Adecuación de infraestructura existente mejorando, pañetes, pintura ,puertas, cubiertas, pisos. y adecuando cuarto de almacenamiento en el municipio de Villagomez, beneficiando a la asociación de San Rafael.



Cuarto de moldeo, pisos, muros , cerramientos, puertas en el municipio de La Palma, beneficiando a la asociación de Santa Gallo.



Cuarto de moldeo, pisos, muros , cerramientos, puertas, extractores en el municipio de La Palma, beneficiando a la población de la Hermosa.



Se modifica el espacio de cubierta realizando sello de juntas y fisuras alistado de pisos y enchape en el municipio de Pacho, beneficiando a los usuarios de la Plaza de Mercado



Se adecua el espacio realizando el cambio de cubierta en el municipio de El Peñón, beneficiando al Centro de Acopio el Peñón.

Provincia de Sabana Centro



Pintura interna y externa, rampa de acceso, carcamos, pisos y red aguas lluvias en el municipio de Tabio, beneficiando a la población de uso del centro de acopio lechero.



Se modifica la zona de producción empaque y almacenamiento al realizarse el cambio de cubierta y estructura de soporte con su cimentación en el municipio de Sopó, beneficiando a la Planta Ceres.

Provincia Sabana de Occidente



Adecuación y mejoramiento de zona de producción, pisos, techos, puertas pañetes y pintura en el municipio de Facatativá . Beneficiando a JABES.



Adecuación y mejoramiento zonas comunes y zona de producción, pisos, mediacaña, pintura general en el municipio de Facatativa , beneficiando a Bellisimos S.A.S.

Provincia de Soacha



Adecuación y mejoramiento del centro de acopio en general y modificación en la zona oficinas y cubierta en el municipio de Sibaté.

Provincia de Sumapaz



Adecuacion de oficinas pisos, techos, cubierta, portones de ingreso peatonal y vehicular en el municipio de Venecia, beneficiando a los usuarios del centro de Acopio.

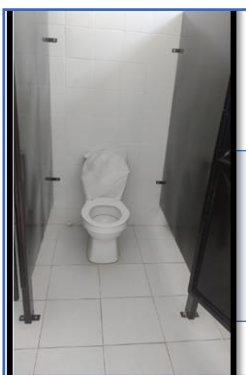

Se adecúan los baños de la plaza de mercado dejandolos 100% funcionales, beneficiando a la población del Municipio de Arbelaez.

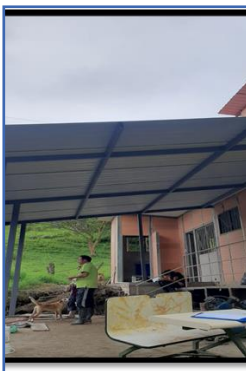

Se adecúa el punto mejorando placa de contrapiso estructura, metalica, cubierta, enchapes y pintura interior, en el municipio de Fusagasuga.



Modificación y adecuación de cuarto de sacrificio y baños, muros, pisos, enchapes, mesones en acero inoxidable. En el Municipio de Fusagasuga, beneficiando Molino II.

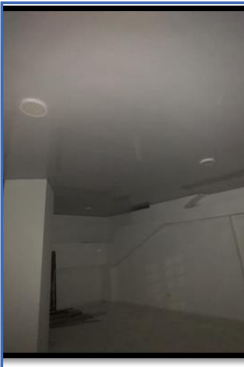

Adecuación y mejora de los locales de la plaza de toros muros, pisos, ventanas, puertas. En el municipio de Granada, beneficiando a los usuarios de la Agroindustria Plaza de Ferias del Municipio.



Modificación de la zona de descargue y adecuacion del interior del punto pintura placa de sobre piso y lockers metalicos en el municipio de San Bernardo, beneficiando a la población usuaria de la plaza de Mercado.

Provincia de Tequendama



Se adecúa un local en la plaza de toros para la planta de producción de pulpa de fruta realizando la impermeabilización, de placas y muros, mejoramiento de pisos, pañetes y estucos. En el municipio de La Mesa, beneficiando a la asociación de ASOFRUTEQ

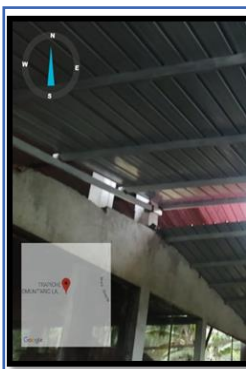

Cambio de cubierta, refuerzo de estructura, pintura de muros, alistado de pisos. En el municipio de Quipile, beneficiando a los usuarios del trapiche comunal la unión.



Se adecua al punto con la pintura de pisos en el municipio de Quipile, beneficiando a los usuarios de la Planta de Mieles FEDEPANELA.



Mejoramiento en la planta de producción de vinos, techos pisos placa de entepiso en el municipio de Cachipay. Beneficiando a LUKAIX PIEL SOBRE PIEL.

Provincia de Ubaté



Adecuación oficina, techo pvc, pintura interna y externa, rampa de acceso, andenes perimetrales, enchapes y porton en el municipio de Sutatausa, beneficiando a los usuarios de la Planta Piloto



Capítulo 10

Infraestructura en Servicios Públicos y Saneamiento Básico

INFRAESTRUCTURA EN SERVICIOS PÚBLICOS Y SANEAMIENTO BÁSICO

La Secretaría del Ambiente, como entidad encargada de la transferencia de los recursos para la Implementación del PDA de Cundinamarca, en cumplimiento a lo establecido en el Contrato Interadministrativo No. 009 de 2008, cuyo objeto es: *“Aunar esfuerzos entre EL DEPARTAMENTO y LA EMPRESA para la implementación del Plan Departamental de Agua y Saneamiento Básico de Cundinamarca, y determinar la forma en que LA EMPRESA ejecutará los recursos provenientes del presupuesto del Departamento destinados a la implementación del PDA, para la financiación de las actividades que correspondan en su calidad de Gestor del Plan Departamental de Agua y Saneamiento, conforme a lo dispuesto en el Decreto 3200 de 2008 y al PDA del Departamento de Cundinamarca”,* gira al Consorcio Fiduciario FIA, los recursos comprometidos, los cuales son ejecutados por Empresas Públicas de Cundinamarca SA E.S.P, como gestor del PDA del departamento, según lo dispuesto en el numeral 4° de la Cláusula Segunda del contrato en mención, el cual establece: *“Realizar el seguimiento y control de la ejecución de los recursos a que se refiere el numeral anterior con el fin de garantizar que los mismos sean utilizados para los fines antes establecidos”,* entendiéndose que este implica el control a la efectividad de la inversión de los recursos, en el cumplimiento de la finalidad del estado, según lo dispuesto en los artículos 1 y 267 de la CPN y artículos 3 y 4 de la Ley 610 de 2000, dando cumplimiento a lo establecido en la meta 288 del Plan de Desarrollo Departamental, 2020 – 2023, “Cundinamarca, región que progresa”, la cual establece: **“Ejecutar la transferencia del 100% de los recursos destinados a agua potable y saneamiento básico en el marco del Plan Departamental de Aguas”**, ha realizado la transferencia de \$244.455.250.900, correspondiente a \$68.877.928.686 vigencia 2020, \$79.001.101.783 vigencia 2021 y \$96.576.220.431 vigencia 2022; así mismo, para la vigencia 2023 se tiene programada la transferencia de \$97.089.964.298, según la siguiente tabla:

TRANSFERENCIAS RECURSOS PDA 2020 - 2023

	AÑO	REC ORDINARIOS	SGP	SGR	TOTAL
COMPROMISO	2020	50.063.514.546	18.814.414.140	9.652.286.163	78.530.214.849
GIRADO	2020	50.063.514.546	18.814.414.140		68.877.928.686
	2021			9.652.286.163	
COMPROMISO	2021	48.538.887.551	20.809.928.069	10.642.775.950	79.991.591.570
GIRADO	2021	69.348.815.620		9.652.286.163	79.001.101.783
	2022			10.642.775.950	
COMPROMISO	2022	52.042.580.080	21.518.357.124	12.372.507.277	85.933.444.481
GIRADO	2022	73.560.937.204		23.015.283.227	96.576.220.431
	SUBTOTAL	150.644.982.177	61.142.699.333	32.667.569.390	244.455.250.900
COMPROMISO	2023	58.551.656.396	25.912.573.505	12.743.682.495	97.207.912.396
A GIRAR	2023	58.433.708.298	25.912.573.505	12.743.682.495	97.089.964.298
	TOTAL	209.078.690.475	87.055.272.838	45.411.251.885	341.545.215.198



CUNDINAMARCA
iREGIÓN
Que Progresa!
EN PLANEACIÓN

